



สมเด็จพระเทพรัตนราชสุดาฯ สยามบรมราชกุมารี

พระราชทานชื่อ

# “วัฒนวิภาส”

อาคารแห่งความเจริญก้าวหน้าของงานด้านแสงสว่าง

พร้อมทั้งพระราชทานพระราชานุญาต

ให้เชิญอักษรพระนามาภิไธย “ส.ธ.”

ประดับที่ป้ายชื่ออาคาร

ซอฟ. ขอร่วมแสดงความยินดีกับ

กฟน. สำนักงานใหญ่คลองเตย



ฉบับที่ 3 ปีที่ 40 ประจำเดือน กรกฎาคม - กันยายน 2561

# ข่าว ซอฟ.

สหกรณ์ออมทรัพย์สหภาพแรงงานรัฐวิสาหกิจการไฟฟ้านครหลวง จำกัด

121 ถนนจักรเพชร แขวงวังบูรพาภิรมย์ เขตพระนคร กรุงเทพฯ 10200 โทร 0-222-21484, 0-2225-7713-4

ดูปีน. 12 วัลลิยม 10201 [www.meacoop.com](http://www.meacoop.com)

# “โครงการสัมมนาสมาชิก รุ่นที่ 91”

วันที่ 18 - 20 มิถุนายน 2561 ณ โรงแรมแคนทารี เบย์ โฮเทล แอนด์ เซอร์วิส อพาร์ทเมนต์ จ.ระยอง



## คณะกรรมการฝ่ายต่าง ๆ

### คณะกรรมการอำนวยการ

1. นายนิพัทธ์ เหลืองดำรงค์
2. ดร.เฉลิมพล ดุลสัมพันธ์
3. นายประจวบ คงเป็นสุข
4. นายสุวรรณ กาเข้ม
5. นายบุญ เกื้อนคำ
6. นายธนิต วิวัจนสิรินทร์
7. นายวรยุทธ ปั้นสุข

### คณะกรรมการฝ่ายเงินกู้พิเศษ

1. นายบุญ เกื้อนคำ
2. นายนิรันดร์ วงษ์สนธิ
3. ดร.เฉลิมพล ดุลสัมพันธ์
4. นายประจวบ คงเป็นสุข
5. นายสุวรรณ กาเข้ม
6. นายไพศาล มะลิตอง
7. นายวรยุทธ ปั้นสุข
8. นายธนิต วิวัจนสิรินทร์

### คณะกรรมการฝ่ายการศึกษา

1. นายประจวบ คงเป็นสุข
2. นายบุญ เกื้อนคำ
3. นายนิรันดร์ วงษ์สนธิ
4. นายไพศาล มะลิตอง
5. นายวรยุทธ ปั้นสุข

### คณะกรรมการฝ่ายประชาสัมพันธ์

1. นายสุวรรณ กาเข้ม
2. ดร.เฉลิมพล ดุลสัมพันธ์
3. นายบุญ เกื้อนคำ
4. พ.จ.อ.บุญมี นุชสมบัติ
5. นายวรยุทธ ปั้นสุข

### คณะกรรมการฝ่ายติดตามหนี้

1. ดร.เฉลิมพล ดุลสัมพันธ์
2. นายธนิต วิวัจนสิรินทร์
3. นายไพศาล มะลิตอง
4. นายประจวบ คงเป็นสุข
5. พ.จ.อ.บุญมี นุชสมบัติ

### คณะกรรมการฝ่ายพิจารณาทุนการศึกษา

1. พ.จ.อ.บุญมี นุชสมบัติ
2. นายนิรันดร์ วงษ์สนธิ
3. นายประจวบ คงเป็นสุข
4. นายไพศาล มะลิตอง
5. นายบุญ เกื้อนคำ

### คณะกรรมการพัฒนาระบบคอมพิวเตอร์

1. นายสุวรรณ กาเข้ม
2. พ.จ.อ.บุญมี นุชสมบัติ
3. ดร.เฉลิมพล ดุลสัมพันธ์
4. นายบุญ เกื้อนคำ
5. นายธนิต วิวัจนสิรินทร์

### คณะกรรมการฝ่ายแก้ปัญหาหนี้สมาชิก

1. ดร.เฉลิมพล ดุลสัมพันธ์
2. นายประจวบ คงเป็นสุข
3. นายไพศาล มะลิตอง
4. นายวรยุทธ ปั้นสุข
5. พ.จ.อ.บุญมี นุชสมบัติ

### คณะกรรมการพิจารณาเงินลงทุน

1. ดร.เฉลิมพล ดุลสัมพันธ์
2. พ.จ.อ.บุญมี นุชสมบัติ
3. นายประจวบ คงเป็นสุข
4. นายสุวรรณ กาเข้ม
5. นายวรยุทธ ปั้นสุข

### ผู้ตรวจสอบกิจการ

1. น.ส.นันทภักดิ์ กลับเจริญดี
2. นายอดุลย์ คุณาอัครวุฒิ
3. นางวรรณวัฒน์ เจริญศิริมณี
4. นายอัครันต์ ขจรเกียรติพิสิฐ
5. น.ส.วนารีย์ สิ้นสกุล

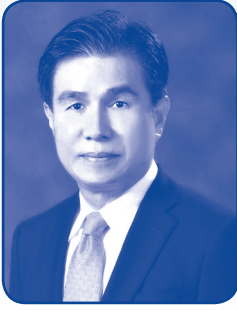

## สารจาก

### นายชัยยงค์ พัวพงศกร ผู้ว่าการการไฟฟ้านครหลวง

ในวันหนึ่ง เมื่อชีวิตการทำงานของเราเดินทางมาจนถึงวันที่ ๓๐ กันยายน ซึ่งถือเป็นวันสุดท้ายในการทำงานของผู้ที่มีอายุครบ ๖๐ ปี และเป็นวันครบวาระการเกษียณอายุการทำงาน

การไฟฟ้านครหลวง ได้ตระหนักถึงความสำคัญของทุก ๆ ท่านเป็นอย่างยิ่ง ที่ได้ร่วมผลักดัน สนับสนุนกิจการของสหกรณ์ออมทรัพย์สหภาพแรงงานรัฐวิสาหกิจ-การไฟฟ้านครหลวง จำกัด จนทำให้สหกรณ์ฯ เป็นที่ยอมรับในแวดวงสหกรณ์ออมทรัพย์ด้วยกัน

ในนามของการไฟฟ้านครหลวง ผมขอขอบคุณและชื่นชมการปฏิบัติงานของทุกท่าน แม้ท่านจะพ้นจากตำแหน่งหน้าที่การงานไปแล้ว แต่คุณค่าของท่านยังมีได้หมดไป พร้อมกับการเกษียณอายุแต่อย่างใด ความรู้ ความสามารถ และประสบการณ์ ยังคงปรากฏอยู่ และยังเป็นประโยชน์ให้แก่พนักงานรุ่นหลังต่อไป ผมหวังว่าช่วงชีวิตต่อจากนี้ไป ท่านจะได้ใช้ชีวิตอย่างมีความสุขกับสิ่งที่ท่านตั้งใจ พักผ่อนอยู่กับครอบครัวอย่างเต็มที่ ซึ่งทุกท่านคงมีการวางแผนชีวิตภายหลังเกษียณอายุล่วงหน้าไว้เรียบร้อยแล้ว

ท้ายนี้ ผมขออำนวยพรให้สมาชิกทุกท่านมีสุขภาพจิตที่แจ่มใส มีสุขภาพพลานามัยที่แข็งแรง และมีความสุขตามที่ท่านปรารถนาทุกประการ

(นายชัยยงค์ พัวพงศกร)  
ผู้ว่าการการไฟฟ้านครหลวง

# สารจาก นายนิพัทธ์ เหลืองดำรงค์ ประธานสหกรณ์ออมทรัพย์สหภาพแรงงานรัฐวิสาหกิจ การไฟฟ้านครหลวง จำกัด



เรียน..ท่านสมาชิกสหกรณ์ออมทรัพย์สหภาพแรงงานรัฐวิสาหกิจการไฟฟ้านครหลวง จำกัด

เดือนกันยายนีมาบรรจบใกล้ครบวาระอีกครั้งหนึ่ง ในปีนี้พี่ ๆ ที่เป็นสมาชิกสหกรณ์ออมทรัพย์ฯ จำนวน 188 คน จะเกษียณอายุจากการไฟฟ้านครหลวงกันแล้ว คิดแล้วก็เข้าใจหายที่องค์กรการไฟฟ้านครหลวงจะขาดบุคลากรที่ทรงคุณค่าไป แต่ใจหนึ่งก็ต้องขอแสดงความยินดีกับพี่ ๆ ที่ได้เดินทางมาถึงจุดหมายที่ตั้งใจไว้ ซึ่งหลายคนไม่สามารถมาถึงตรงจุดนี้ได้ เรื่องราวชีวิตการทำงานของพี่ ๆ ทุกท่านที่ได้พบเจอกับเรื่องต่าง ๆ มากมาย ทั้งประสบการณ์ที่ดีและอุปสรรคนานัปการ เพื่อจุดมุ่งหมายที่มีร่วมกันคือ การนำพาการไฟฟ้านครหลวง ให้พัฒนาเจริญก้าวหน้ายิ่ง ๆ ขึ้นเพื่อการบริการที่ดีต่อพี่น้องประชาชน มาวันนี้ พี่ ๆ ได้ผ่านพ้นเข้าสู่วาระแห่งการเกษียณอายุ แม้ว่าใจจริงแล้วอยากให้หลาย ๆ คนอยู่ต่อไปแต่จะทำได้ เมื่อกฎกติกาถูกกำหนดและถือปฏิบัติมาแบบนี้อย่างยาวนานรุ่นแล้วรุ่นเล่า ก็คงจะได้เฉพาะเก็บเกี่ยวเรื่องราวดี ๆ เหล่านั้น ให้ได้ถูกบันทึกอยู่ในความทรงจำและผ่านการถ่ายทอดสู่รุ่นน้องต่อ ๆ ไป เพื่อการนำเอาองค์ความรู้ต่าง ๆ ที่มีค่าซึ่งจะหาได้จากตำรับตำราใดมาเทียบได้ นำมาพัฒนาต่อยอดเพื่อเป็นบทเรียนทั้งในด้านการพัฒนาองค์กรและเป็นแบบอย่างในการดำเนินชีวิตให้รุ่นน้องต่อ ๆ ไป

ท้ายนี้ ผมและคณะกรรมการฯ ตลอดจนเจ้าหน้าที่ในนามของสหกรณ์ออมทรัพย์สหภาพแรงงานรัฐวิสาหกิจการไฟฟ้านครหลวง จำกัด ขออาราธนาคุณพระศรีรัตนตรัย และสิ่งศักดิ์สิทธิ์ทั้งหลายในสากลโลกที่พี่ ๆ เคารพนับถือได้โปรดคุ้มครองรักษาให้พี่ ๆ มีแต่ความสุขทั้งกายและใจ พวกเราขอให้คำมั่นว่าจะช่วยกันดูแลและบริหารสหกรณ์ออมทรัพย์ฯ แห่งนี้ ให้มั่นคง เข้มแข็ง อย่างยั่งยืน ด้วยความรัก ความสามัคคี มีหลักเมตตาช่วยเหลือเกื้อกูลซึ่งกันและกัน อันจะช่วยให้การพัฒนาด้านบริหารจัดการและการบริการอย่างดีมีเหตุมีผล โดยคำนึงถึงคุณธรรม จริยธรรมดำเนินไปได้อย่างต่อเนื่อง เพื่อเป็นภูมิคุ้มกันขององค์กรตลอดไป

(นายนิพัทธ์ เหลืองดำรงค์)  
ประธานสหกรณ์ออมทรัพย์สหภาพแรงงานรัฐวิสาหกิจ  
การไฟฟ้านครหลวง จำกัด



## สารจาก นายบุญเทียน คำชู ประธานมูลนิธิไพศาลเวชชัยนันท์

เพื่อนสมาชิกสหกรณ์ออมทรัพย์สหภาพแรงงานรัฐวิสาหกิจการไฟฟ้านครหลวง ผู้เกษียณอายุทุกท่าน ในนามคณะกรรมการมูลนิธิไพศาลเวชชัยนันท์ ขอแสดงความยินดีและชื่นชมที่ได้ประกอบกิจการงานรับใช้การไฟฟ้านครหลวงด้วยความอดสาหัส อดทน จนเกษียณอายุโดยไม่มีอะไรต่างพร้อย

เป็นที่รู้กันว่าการทำงานไม่ว่าจะเป็นพนักงานรัฐวิสาหกิจ ราชการ และเอกชน ทุกคนก็ต้องตั้งใจจะประกอบคุณงามความดีจนครบเกษียณอายุ และก็ทราบดีว่าการเกษียณอายุเป็นไปตามกฎเกณฑ์ที่ทุกคนจะต้องปฏิบัติตาม ส่วนอายุเป็นเพียงตัวเลขเท่านั้น จนปัจจุบันนี้มีผู้จัดตั้งคลังสมองขึ้นเพื่อที่จะรวบรวมผู้ที่มีประสบการณ์จากการทำงานประจำมารวมไว้ที่เดียวกันเพื่อให้บุคคลเหล่านี้นำประสบการณ์จากการทำงานประจำมารวมไว้ที่เดียวกันแล้วให้บุคคลเหล่านี้ใช้ประสบการณ์แต่ละด้านรับใช้สังคมส่วนรวมสืบต่อไป

ในการไฟฟ้านครหลวงของเราก้ยังมีหน่วยงานหรือองค์กรที่จัดตั้งขึ้นด้วยพวกเรากันเองเพื่อที่พนักงานเกษียณอายุแล้วจะยังรวมตัวกันโดยไม่ต้องแยกย้ายไปทางไหน เช่น สหกรณ์ออมทรัพย์สหภาพแรงงานรัฐวิสาหกิจการไฟฟ้านครหลวง จำกัด สหกรณ์บริการพนักงานการไฟฟ้านครหลวง จำกัด และชมรมสมาชิกผู้เกษียณอายุสหกรณ์ออมทรัพย์ฯ เป็นต้น ทุกองค์กรพวกเรต่างร่วมแรงร่วมใจกันก่อตั้งขึ้นและบริหารจัดการกันเองในรูปแบบกรรมการมาจากการเลือกตั้งโดยการสนับสนุนจากสมาชิก ดังนั้นขอให้ทุกท่านถึงจะเกษียณจากพนักงานประจำไปแล้วก็ยังเป็นสมาชิกอยู่ได้ จึงขอเรียนเชิญพี่น้องทุกคนคงสภาพควรเป็นสมาชิกฯ สืบต่อไป

ในนามของมูลนิธิไพศาลเวชชัยนันท์ ขออวยพรให้ทุกท่านมีพลาณามัยสมบูรณ์ แข็งแรง อย่าเจ็บอย่าจน อายุยืน มั่นคงยิ่ง ๆ ขึ้นไป

(นายบุญเทียน คำชู)  
ประธานมูลนิธิไพศาลเวชชัยนันท์

# สารจาก นายวีระ แจ่มนาม ประธานสหกรณ์บริการพนักงานการไฟฟ้านครหลวง จำกัด



เรียนเพื่อนสมาชิกสหกรณ์ออมทรัพย์สหภาพแรงงานการไฟฟ้านครหลวง ถึงผู้เกษียณอายุทุกท่าน ผมขอชื่นชมการทำงานของท่านที่ผ่านมาด้วยความอุตสาหะและมานะอดทนจนครบในความตั้งใจของท่าน จนครบวันเกษียณอายุครบ 60 ปี และยังสามารถร่างกายของเรากลับมาฝากครอบครัวโดยอวัยวะครบอาการ 32 ก็ถือว่าดีที่สุดแล้ว แต่บางท่านอาจสูญเสียอวัยวะส่วนใดส่วนหนึ่งไปบ้าง ก็ถือว่าเล็กน้อย ดังนั้นหลังจากการเกษียณไปแล้ว ผมเองก็หวังว่าบางท่านอาจมีธุรกิจและเป้าหมายอยู่บ้างแล้ว ก็ขอแสดงความชื่นชมกับท่านด้วย แต่บางท่านยังไม่มีโครงการ หรือเป้าหมายไว้ก่อน ผมก็ขอให้ท่านได้คงสถานะสมาชิกคงสภาพไว้ก่อนเพื่อจะได้สิทธิประโยชน์มากมายกับตัวท่านเอง เพราะท่านเองก็เป็นส่วนหนึ่งที่ได้เป็นเจ้าของสหกรณ์ออมทรัพย์ฯ ของ กฟน. เหมือนกัน แต่ในส่วนของสหกรณ์บริการพนักงานการไฟฟ้านครหลวง จำกัด นั้นผมจะขอยืนยันว่าจะดูแลลูกหลานและสวัสดิการของท่านไว้เป็นอย่างดีโดยปีที่ผ่านมา ๆ มาหนึ่งที่ผมได้บริหารมาเหมือนเดิมครับ ก็ยังรักษาระดับ 10% ไว้ให้ท่าน และก็รับปากว่าในวาระที่ 2 นี้ของผม ก็จะทำหน้าที่ให้ดีที่สุดครับ

ท้ายนี้ผม นายวีระ แจ่มนาม ขออวยพรให้ท่านได้มีความสุข สนุกกับการทำงานของท่านหลังจากเกษียณไปแล้ว พรใดดี พรใดเลิศ พรใดประเสริฐ จงบังเกิดกับครอบครัวของผู้เกษียณทุกคน และอย่าเจ็บ อย่าจนกันทุก ๆ คนในครอบครัว สวัสดิ์ครับ

วีระ แจ่มนาม

(นายวีระ แจ่มนาม)

ประธานสหกรณ์บริการพนักงานการไฟฟ้านครหลวง จำกัด



ดร.เวธิบพล คุณสัมพันธ์  
 รองประธานกรรมการ สอฝ.

# ผลการดำเนินงาน สอฝ. ครึ่งปี 2561

## 1. กริณนำ

วัน เวลา ผ่านไปอย่างรวดเร็ว เผลอแป็บเดียวก็ผ่านมามีครึ่งปี 2561 แล้ว ผมขออนุญาตรายงานเรื่องราวที่สำคัญ ๆ ซึ่งท่านสมาชิกในฐานะท่านเป็น “เจ้าของ” สอฝ. ควรจะได้รับทราบ รวมทั้งหมด 5 เรื่อง คือ ผลการดำเนินงาน การแก้ไขปัญหาหนี้ NPL การปรับแผนการลงทุน การรับเงินฝากสมาชิกสมทบ และเรื่องภาครัฐเพิ่มการกำกับ ควบคุม สหกรณ์ออมทรัพย์เพิ่มขึ้น สรุปได้ดังนี้

## 2. ผลการดำเนินงานครึ่งปี 2561

ผลการดำเนินงานและฐานะการเงิน สอฝ. (ณ 30 มิ.ย. 61 และ 31 ธ.ค. 60)

(ล้านบาท)

ลำดับ	รายการ	30 มิ.ย. 61	31 ธ.ค. 60	เพิ่ม (ลด)	เพิ่ม (ลด) %
1.	สมาชิก (คน)	11,956	11,981	(25)	(0.27)
	สมาชิกสมทบ (คน)	3,101	3,003	98	3.26
2.	ทุนเรือนหุ้น	8,149.41	8,158.77	(9.36)	(0.11)
3.	เงินรับฝาก	19,213.05	18,849.06	363.99	1.93
4.	เงินลงทุน	11,155.88	9,018.20	2,137.68	23.70
5.	เงินให้กู้แก่สมาชิก	16,796.66	17,510.42	(713.76)	(4.08)
6.	ทุนสำรอง/ทุนสะสม	1,073.10	1,029.70	43.40	4.21
7.	สินทรัพย์	29,710.93	29,239.22	471.71	1.61
8.	รายได้	626.81	1,345.82	(719.01)	(53.02)
9.	ค่าใช้จ่าย	413.51	899.66	(486.15)	(54.04)
10.	กำไร	213.30	446.16	(232.86)	(52.19)

หมายเหตุ รายได้ ค่าใช้จ่าย และกำไร ของปี 2561 เพียง 6 เดือน แต่ปี 2560 12 เดือน

สรุปจากผลการดำเนินงานของ สอฝ. ครึ่งปี 2561 ตามตารางข้างต้นจะเห็นว่า สอฝ. มีเงินรับฝาก เงินลงทุน ทุนสำรอง/ทุนสะสม และสินทรัพย์เพิ่มขึ้น ขณะที่ สมาชิก เงินให้กู้แก่สมาชิก และทุนเรือน หุ้นลดลงปี 2561 สอฝ. ตั้งเป้ากำไรสุทธิจำนวนเงิน 450 ล้านบาท ปรากฏว่าครึ่งปีทำได้ 213 ล้านบาท หรือทำได้ 45% เนื่องจากสมาชิกกู้ลดลง เงินรับฝากเพิ่มขึ้น ดังนั้น ครึ่งปีหลัง สอฝ. จะต้องทำกำไรให้ได้ตามเป้าหมายหรือเกินเป้าหมาย เนื่องจาก สอฝ. ได้ปรับ แผนและวิธีการบริหารการเงิน โดยเฉพาะการลดหนี้ NPL และปรับกลยุทธ์การลงทุนเพื่อให้ได้ผลตอบแทนเพิ่มขึ้นและ ทดแทนรายได้จากการกู้เงินของสมาชิกที่ลดลงด้วย

### 3. เร่งแก้ไขปัญหาลูกหนี้ NPL

หลังจากการประชุมใหญ่สามัญประจำปี 2561 เมื่อเดือน ก.พ. 2561 คณะกรรมการดำเนินการ สอฝ. ชุดใหม่ตระหนักถึงปัญหาลูกหนี้ที่ไม่ก่อให้เกิดรายได้ (NPL) หรือลูกหนี้ที่ติดลบไม่สามารถชำระหนี้ได้ตามปกติ ซึ่งเป็นปัญหาที่สะสมมาหลายปีทำให้เงินปันผลและเงินเฉลี่ย สอฝ. ลดลง และทำให้สมาชิกมีความวิตกกังวลว่าปัญหาดังกล่าวจะลุกลามไปอีก

ดังนั้น คณะกรรมการ สอฝ. จึงแต่งตั้งคณะกรรมการแก้ไขปัญหานี้ NPL มี ดร.เฉลิมพล ดุลสัมพันธ์, นายประจวบ คงเป็นสุข, นายไพศาล มะลิตอง, นายวรยุทธ ปั่นสุข และ พ.จ.อ.บุญมี นุชสมบัติ เป็นกรรมการ เพื่อจัดการแก้ไขปัญหาลูกหนี้ NPL เชิงบูรณาการและเป็นระบบ เพื่อช่วยเหลือสมาชิกผู้กู้ไม่ให้มีเงินได้ติดลบ

คณะกรรมการแก้ไขปัญหานี้ NPL ได้เร่งดำเนินการโดยการประชุม วางแผน กำหนดกลยุทธ์ ขั้นตอนวิธีการ บุคลากร อย่างเป็นระบบ ตลอดจนการกำหนดระเบียบ หลักเกณฑ์ ประกาศ หนังสือขอเข้าร่วมโครงการ

สอฝ. ได้ประกาศเชิญชวนให้สมาชิกที่ไม่สามารถได้ตามปกติ (ติดลบตั้งแต่ 3 ขึ้นไป) หรือลูกหนี้ NPL ทำเรื่องขอเข้าร่วมโครงการ และเชิญสมาชิกที่อยู่ในกลุ่มลูกหนี้ NPL ประชุมเพื่อชี้แจงถึงผลดีของการเข้าร่วมโครงการ เช่น สมาชิกจะสามารถชำระหนี้ได้ตามปกติ (เงินได้ไม่ติดลบ) และจะได้รับเงินเฉลี่ยคืน อีกทั้งจะทำให้ผู้ค้าประกันไม่ต้องรับภาระหนี้แทน ตลอดจนสมาชิกทุกคนก็จะได้รับเงินปันผล เงินเฉลี่ยคืน เพิ่มขึ้น ที่สำคัญ จะส่งทำให้ สอฝ. มีความเข้มแข็ง มั่นคงมากขึ้น และยังคงสร้างความเชื่อมั่น ศรัทธา จากสมาชิกมากขึ้นด้วย

**ข่าวดี** ที่จะเรียนให้ท่านสมาชิกทราบว่า มีสมาชิกยื่นเรื่องขอเข้าร่วมโครงการประมาณ 500 กว่าคน คณะกรรมการแก้ไขปัญหานี้ NPL ได้เชิญสมาชิกมาพบเพื่อเจรจาร่วมกันเพื่อหาทางแก้ไขปัญหานี้ที่ไม่สามารถชำระได้ตามปกติ รุ่นที่ 1 ประมาณ 34 ราย ผลปรากฏเป็นที่น่าพอใจเป็นอย่างมาก สมาชิกเกือบทุกคนให้ความร่วมมือกับ สอฝ. เป็นอย่างดี และพร้อมที่จะปฏิบัติตามแนวทางแก้ไขปัญหานี้ดังกล่าวตามที่คณะกรรมการแก้ไขปัญหานี้ NPL กำหนด ภายหลังจากที่ได้รับการอนุมัติและทำสัญญาเข้าร่วมโครงการ

คณะกรรมการแก้ไขปัญหานี้ NPL จะเชิญสมาชิกที่เข้าร่วมโครงการที่ยังเหลือทยอยกันมาเจรจาปรับโครงสร้างหนี้ รุ่นที่ 2 วันที่ 10 ส.ค. นี้ และรุ่นที่ 3, 4, 5 ต่อไป จนกว่าจะหมด คาดว่าปีนี้จะแก้ไขได้ประมาณ 100 - 200 ราย และคาดว่าต้องใช้เวลาในการแก้ไขปัญหา NPL ประมาณ 2 - 3 ปี จึงจะหมด นอกจากนี้ สอฝ. จะรณรงค์ให้สมาชิกที่มีปัญหาเงินได้ติดลบที่ยังไม่ทำเรื่องขอเข้าร่วมโครงการ ได้เข้าร่วมโครงการเพื่อแก้ไขปัญหาร่วมกันและเพื่ออนาคตที่ดีของสมาชิกต่อไป สำหรับรายที่ไม่ยอมเข้าร่วมโครงการดังกล่าว สอฝ. จำเป็นอย่างยิ่งที่จะต้องยกเลิกสัญญาเงินกู้ให้พ้นจากการเป็นสมาชิก และดำเนินการฟ้องร้องตามขั้นตอนกฎหมายต่อไป เพื่อไม่ให้เป็นการต่อสหกรณ์และสมาชิกโดยรวมอีกต่อไป

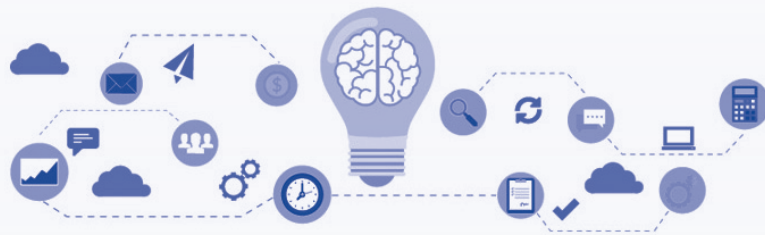



#### 4. การปรับแผนการลงทุน

คณะกรรมการ สอฝ. ได้ปรับเปลี่ยนการบริหารการเงินลงทุนของ สหกรณ์ใหม่ เนื่องจาก สอฝ. มีเงินทุนดำเนินการอันเนื่องมาจากเงินรับฝาก ที่เพิ่มขึ้นมาก ในขณะที่สมาชิกกู้เงินลดลง จึงทำให้ สอฝ. มีเงินทุน ดำเนินการเหลือเพิ่มขึ้นอย่างต่อเนื่อง ประมาณ 10,000 ล้านบาท จากเดิม ซึ่งคณะกรรมการจะใช้วิธีลงทุนเองโดยฝากกับ ชสอ. และลงทุน ในตราสารหนี้ (พันธบัตรรัฐบาล พันธบัตรรัฐวิสาหกิจ และหุ้นกู้ ของ บริษัทเอกชน) ตาม พ.ร.บ.สหกรณ์ และประกาศ คพช.

สอฝ. ได้แต่งตั้งคณะกรรมการพิจารณาการลงทุน เพื่อปรับเปลี่ยนการบริหารการเงินลงทุนที่เหลือ โดยการกระจาย การลงทุนและกระจายความเสี่ยงเพิ่มขึ้น กล่าวคือ การจัดจ้างบริษัทหลักทรัพย์จัดการกองทุนส่วนบุคคล (บลจ.) จำนวน 3 บริษัท (บลจ.กรุงไทย, บลจ. MFC และ บลจ. UOB) บริษัทละ 500 ล้านบาท ซึ่งได้รับอนุมัติจากที่ประชุมใหญ่ฯ แล้ว

สอฝ. ได้คัดเลือกซึ่งเป็นมืออาชีพจาก 6 บริษัท เหลือ 3 บริษัท ทั้งนี้ บริษัทจะต้องลงทุนภายใต้กรอบ พ.ร.บ.สหกรณ์ และประกาศ คพช. กำหนด กล่าวคือ ลงทุนในตราสารหนี้เรตตั้งตั้งแต่ A- ขึ้นไป และลงทุนในหุ้นสามัญได้ 6 ตัว คือ ปตท., ปตท.สม., AOT, ธนาคารกรุงไทย, การบินไทย และ อสมท. นอกจากนั้น สอฝ. และยังได้เพิ่มช่องทางการลงทุน ในขบวนการสหกรณ์ออมทรัพย์ เพื่อเป็นการหาผลตอบแทนเพิ่มขึ้น แต่จะต้องไม่เสี่ยงด้วย

#### 5. ปรับเปลี่ยนการรับฝากเงิน (แยกสมาชิกสมทบออกจากสมาชิกสามัญ)

ณ วันที่ 31 ก.ค. 2561 สอฝ. มีเงินรับฝากจากสมาชิกทั้งที่เป็นพนักงาน กฟน. (ประมาณ 8,212 คน) สมาชิก คงสภาพ (เกษียณ) (ประมาณ 3,703 คน) และสมาชิกสมทบ (คู่สมรส บิดา มารดา บุตร ญาติ พี่น้อง และบุคคลภายนอก) (ประมาณ 3,101 คน) รวมเป็นเงินรับฝากทั้งสิ้น 19,178.94 ล้านบาท หรือคิดเป็น 65.68% ของทุนดำเนินงาน เฉพาะสมาชิกสมทบ จำนวน 3,101 กว่าคน มีเงินฝาก สอฝ. จำนวนเงิน 5,659.16 ล้านบาท สมาชิกสมทบที่ฝากเงินจะ ได้รับดอกเบี้ยในอัตราเท่ากับสมาชิกที่เป็นพนักงานและสมาชิกคงสภาพ

เงินรับฝากแยกตามประเภทสมาชิก (ณ 30 มิ.ย. 2561)

ประเภทสมาชิก	จำนวนคน	จำนวนเงินฝาก(ล้านบาท)
สมาชิก (พนักงาน กฟน.)	8,212	4,258.26
สมาชิกคงสภาพ (เกษียณ)	3,703	9,021.28
สมาชิกสมทบ	3,101	5,659.16
อื่น ๆ	NA	240. 24
รวม	15,016	19,178.94

คณะกรรมการ สอฝ. และสมาชิก (พนักงานและคงสภาพ) ส่วนใหญ่มีความเห็นว่า สอฝ. ไม่ควรรับฝากเงินจาก สมาชิกสมทบ โดยเฉพาะผู้ที่ไม่มีความเกี่ยวข้องกับสมาชิกโดยตรง หรือหากจะรับฝากก็ไม่ควรที่จะให้ดอกเบี้ยในอัตราเท่ากับ สมาชิกที่เป็นพนักงานและสมาชิกคงสภาพเนื่องจากเป็นบุคคลภายนอก และมีผลทำให้เงินปันผลและเงินเฉลี่ยคืนของ สมาชิกลดลงเรื่อย ๆ

นอกจากนั้น นายทะเบียนสหกรณ์ (กรมส่งเสริมสหกรณ์) ได้ออกระเบียบว่าด้วยการรับสมาชิกสมทบว่าจะต้องบรรลุนิติภาวะและจะต้องเป็นคู่สมรส บิดา มารดา และบุตร ของสมาชิก สอฟ. เท่านั้น (บุคคลภายนอกเป็นไม่ได้) และหากสมาชิกสามัญพ้นจากสมาชิก สอฟ. ไปแล้วสมาชิกสมทบอาจจะต้องออกจากสมาชิกสมทบด้วย (ไม่มีสิทธิฝากเงิน)

สอฟ. จึงได้ปรับปรุงการรับเงินฝากใหม่ โดยกำหนด แบ่งเป็น 2 กลุ่ม คือ

**กลุ่มที่ 1** สมาชิกที่เป็นพนักงาน กพน. และสมาชิกคงสภาพ (พนักงานเกษียณอายุและเออร์)

**กลุ่มที่ 2** สมาชิกสมทบ (คู่สมรส บิดา มารดา บุตร ญาติ พี่น้อง และบุคคลภายนอก)

โดยทำการแยกบัญชีเงินรับฝากกลุ่มที่ 1 กับกลุ่มที่ 2 ออกจากกัน โดยได้รับอัตราดอกเบี้ยแตกต่างกัน สมาชิกกลุ่มที่ 1 ได้รับดอกเบี้ยสูงกว่ากลุ่มที่ 2 สอฟ. จำเป็นต้องปิดบัญชีเงินฝากประเภทออมทรัพย์เพิ่มพูน 40, 50, 60, 70 และ 80 และเปิดบัญชีเงินรับฝากประเภท 41, 61 และ 81 (สำหรับสมาชิกและสมาชิกคงสภาพ) ประเภท 71 (สำหรับสมาชิกสมทบ)

ทั้งนี้ มีผลตั้งแต่วันที่ 1 มิ.ย. 2561 เป็นต้นไป และในอนาคตจะงดการรับฝากเงินสมาชิกสมทบที่เป็นบุคคลภายนอก (ไม่มีความสัมพันธ์กับสมาชิกกลุ่มที่ 1) เมื่อเงินฝากครบกำหนด เนื่องจากนายทะเบียนสหกรณ์ได้ออกประกาศห้ามสหกรณ์รับเงินฝากจากบุคคลภายนอก

สอฟ. ต้องขอภัยสมาชิกเป็นอย่างยิ่ง หากไม่ได้รับความสะดวกจากการปิดและเปิดบัญชีใหม่ดังกล่าว เนื่องจากมีความจำเป็นที่ สอฟ. จะต้องปฏิบัติตามระเบียบนายทะเบียนสหกรณ์



## 6. ภาครัฐควบคุมสหกรณ์มากขึ้น

ขณะนี้ ภาครัฐ โดยกรมส่งเสริมสหกรณ์ กำลังควบคุม กำกับ ดูแลสหกรณ์ออมทรัพย์อย่างเข้มงวดมากยิ่งขึ้น ทั้งนี้ มาจากปัญหาการทุจริตที่เกิดขึ้นในหลายสหกรณ์ เช่น ปัญหาแชร์ลอตเตอรี่ ปัญหาสหกรณ์เครดิตยูเนียนคลองจั่น

ปัญหาสหกรณ์นพเกล้าร่วมใจ ปัญหาสหกรณ์ออมทรัพย์จุฬาลงกรณ์มหาวิทยาลัย ปัญหาสหกรณ์ออมทรัพย์สโมสรรถไฟ ปัญหาสหกรณ์ออมทรัพย์क्रमหาสารคาม ปัญหาสหกรณ์ออมทรัพย์ตำรวจเลย เป็นต้น

กรมส่งเสริมสหกรณ์ จึงได้ออกระเบียบ คำสั่ง ประกาศ ให้สหกรณ์ต้องปฏิบัติตาม เช่น ให้สหกรณ์กำหนดอัตราดอกเบี้ยเงินฝากไม่เกิน 4.00% และจะลดลงอีกเหลือไม่เกิน 3.50% ต่อไป กำหนดให้สหกรณ์จ่ายเงินปันผลได้ไม่เกิน 80% ของกำไรสุทธิหลังจากหักทุนสำรอง และค่าบำรุงสันนิบาตสหกรณ์แห่งประเทศไทยแล้ว กำหนดการรับสมาชิกสมทบ ตลอดจนกำหนดเรื่องคุณสมบัติ สิทธิของสมาชิกสมทบ และเรื่องอื่น ๆ อีกหลายเรื่องบังคับให้สหกรณ์ต้องปฏิบัติตาม



นอกจากนั้น รัฐบาลได้เสนอแก้ไข พ.ร.บ. สหกรณ์ พ.ศ. 2542 เพื่อการกำกับ ควบคุมสหกรณ์ออมทรัพย์ เข้มงวดมากยิ่งขึ้น ซึ่งในสภาได้รับหลักการวาระแรกเป็นที่เรียบร้อยแล้ว รัฐบาลยังเสนอให้ออกกฎหมายใหม่ เพื่อเพิ่มการกำกับ ควบคุมสหกรณ์ออมทรัพย์ โดยเฉพาะสหกรณ์ออมทรัพย์ขนาดใหญ่ (สินทรัพย์เกิน 5,000 ล้านบาท) คือ พ.ร.บ. ส่งเสริมและกำกับสหกรณ์การเงินขนาดใหญ่ โดยใช้หลักเกณฑ์เหมือนการกำกับ ควบคุม กิจธนาคารพาณิชย์ ซึ่งยังไม่เคยมีมาก่อน หาก พ.ร.บ. ดังกล่าวออกมาใช้จริงก็จะทำให้การบริหารจัดการสหกรณ์ ออมทรัพย์ขนาดใหญ่ ซึ่งรวม สอฝ. ด้วย จะยุ่งยาก ลำบากมากยิ่งขึ้น และจะทำให้สหกรณ์มีต้นทุนเพิ่มขึ้น ดอกเบี้ย เงินฝากและเงินปันผลจะลดลงจนใกล้เคียงกับดอกเบี้ยธนาคารพาณิชย์ ซึ่งสมาชิกก็คงจะได้รับผลกระทบตามไปด้วย อย่างแน่นอน

## 7. สรุป

**ครึ่งปีแรก ผลการดำเนินงานส่วนใหญ่**เป็นไปตามเป้าหมาย อาจจะมีบางเรื่องที่ยังไม่เป็นไปตามเป้าหมาย เนื่องจาก สอฝ. ยังคงมีปัญหาหลายเรื่อง เช่น หนี้ NPL สมาชิกกู้เงินลดลง เงินทุนดำเนินงานเหลือเพิ่มขึ้น ทั้งนี้ คณะกรรมการ สอฝ. ได้แก้ไขปัญหามาและปรับปรุงการบริหารจัดการปัญหาดังกล่าวไปบ้างแล้ว และเริ่มส่งผลในทางบวกแล้ว

**ครึ่งปีหลังคาดว่า** ผลการดำเนินงานจะเป็นไปตามเป้าหมายอย่างแน่นอน และจะเกินกว่าเป้าหมายด้วย เนื่องจากสมาชิกให้ความร่วมมือกับ สอฝ. เป็นอย่างดี โดยเฉพาะอย่างยิ่ง เรื่องการแก้ไขปัญหา NPL สมาชิกเข้าร่วมโครงการ แก้ไขปัญหาหนี้ NPL จำนวนมาก และเข้าใจ รวมทั้งให้ความร่วมมือแก้ไขปัญหานี้ NPL กับ สอฝ. เป็นอย่างดีรวมถึงการ ปรับกลยุทธ์การลงทุนให้เหมาะสมยิ่งขึ้น

และหากเป็นไปตามคาด ปีนี้ สอฝ. น่าจะจ่ายเงินปันผลและเงินเฉลี่ยคืนให้กับสมาชิกทุกท่านได้ไม่น้อยกว่า ปีที่แล้ว และอาจจะได้มากกว่าปีที่แล้วด้วย ครับ....

ขอขอบคุณ สมาชิกทุกท่าน  
ที่ให้ความร่วมมือกับ สอฝ. ด้วยดีตลอดมา...





ดร.อิมสิน พล คุลสัมพันธ์  
 รองประธานกรรมการ สอฝ.

# สิ่งดี ๆ ที่ สอฝ. มอบให้สมาชิก เกษียณ ปี 2561



ก่อนอื่น ผมขอแสดงความยินดีกับท่านสมาชิก สอฝ. ที่จะเกษียณอายุ กฟน. รวม 188 คน ในปี 2561 ทุกท่าน เพราะกว่าที่ท่านจะฝ่าวิกฤต อุปสรรค และปัญหานั้นปการ ตั้งแต่เริ่มเข้ามาทำงานใน กฟน. จนกระทั่งถึงวันเกษียณได้นั้น ต้องถือว่าท่านเป็นคนเก่ง และเป็นคนที่ดีทีเดียวครับ เพราะท่านต้องใช้ความวิริยะ อุตสาหะ ความพากเพียร ความอดทน อดกลั้น รวมถึงการ “ครองตน ครองคน และครองงาน” ผ่านฟันอุปสรรค ขวากหนามมาได้ ต้องขอชื่นชม และคารวะทุกท่านด้วยความจริงใจครับ

ในโอกาสที่ท่านสมาชิกจะเกษียณอายุงาน กฟน. ในปีนี้ ผมในฐานะที่เคยผ่านการเป็นผู้เกษียณมาก่อน และในฐานะกรรมการดำเนินการ สอฝ. ซึ่งท่านได้มอบความไว้วางใจให้เข้ามาดูแล บริหารงาน บริหารเงิน และรักษาผลประโยชน์ของมวลสมาชิก ขออนุญาตแนะนำสิ่งดี ๆ ที่ สอฝ. เตรียมให้กับสมาชิกผู้เกษียณทุกท่าน ดังนี้ ครับ

**1. ท่านควรจะเป็นสมาชิก สอฝ. ต่อไป** ซึ่งจะเป็นสมาชิก “คงสภาพ” ทั้งนี้ เพื่อรักษาสีทธิอายุการเป็นสมาชิกของท่านต่อไป เพื่อสิทธิในการรับสวัสดิการต่าง ๆ ของ สอฝ. ได้อย่างต่อเนื่อง (นับอายุการเป็นสมาชิกต่อไป) การเป็นสมาชิกต่อไปท่านไม่ต้องทำอะไรทั้งสิ้น ระบบของสหกรณ์จะ让您เป็นสมาชิกต่อไปโดยอัตโนมัติ ท่านไม่ต้องส่งค่าหุ้นรายเดือนเหมือนตอนที่ท่านเป็นพนักงาน กฟน. เพียงคงค่าหุ้นของท่านที่มีอยู่ ณ วันเกษียณไว้กับ สอฝ. ต่อไป

**2. หากท่านมีความจำเป็นที่จะต้อง “ลาออก”** จากการเป็นสมาชิก สอฝ. ท่านก็สามารถลาออกได้ตามความประสงค์ของท่าน แต่ผมขอแนะนำให้ท่านลาออกหลังจากสิ้นปีบัญชีของ สอฝ. (31 ธ.ค.) ของทุกปี กล่าวคือ ขอแนะนำให้ท่านลาออกช่วงวันเริ่มเปิดทำงานวันแรก ๆ ของเดือน ม.ค. หรือท่านจะยื่นใบลาออกหลังเดือน ก.ย. หรือเดือนใดก็ได้ เพียงแต่อย่าเพิ่งรับเงินค่าหุ้นออกไป ให้ท่านคงค่าหุ้นไว้จนถึงวันที่ 31 ธ.ค. ของปีนั้น ทั้งนี้ เพื่อที่ท่านจะได้มีสิทธิรับ “เงินปันผล” ปีที่ท่านลาออก ซึ่ง สอฝ. จะจ่ายเงินปันผลประมาณเดือน ก.พ. ของทุกปี (หากท่านลาออกระหว่างปีบัญชี และท่านขอรับเงินค่าหุ้นไปก่อนวันสิ้นปีบัญชี ท่านก็จะไม่มีสิทธิได้รับเงินปันผลในปีนั้นเลย) ที่ผ่านมา สมาชิกหลายท่านไม่ทราบกฎเกณฑ์เรื่องนี้ จึงทำให้เสียสิทธิรับเงินปันผลไป ซึ่งเป็นเรื่องที่น่าเสียดายมากครับ เพราะเงินปันผลบางท่านที่มีสิทธิจะได้รับหลายหมื่นบาท บางท่านได้รับเป็นแสนหรือหลายแสนบาทก็มีครับ

จำไว้ว่าถ้าจะลาออก ต้องรับเงินค่าหุ้น “หลังวันที่ 31 ธ.ค. เป็นต้นไป” จึงจะได้รับเงินปันผล แต่ถ้าไม่ลาออกเลย จะเป็นการดีที่สุดครับ

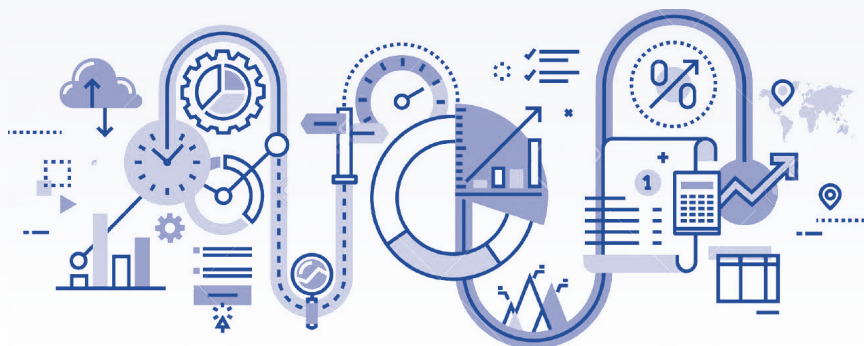

**3. กรณีที่ก่าบยังมีหนี้กับ สอพ.** (หนี้เงินกู้และ/หรือภาระค้ำประกัน) ขอแนะนำให้ท่านกรุณาไปติดต่อกับเจ้าหน้าที่ฝ่ายเร่งรัดติดตามหนี้ สอพ. เพื่อท่านจะได้จัดการชำระหนี้สินของท่านให้หมดสิ้นไป หรือหากยังมีหนี้สินค้างอยู่อีก ก็จะได้หาแนวทางในการประนอมหนี้ของท่านต่อไป ทั้งนี้ เพื่อไม่ให้เป็นลูกหนี้ NPL ไม่เป็นภาระกับผู้ค้ำประกันหรือถูก สอพ. ให้พ้นจากการเป็นสมาชิกและถูกดำเนินการฟ้องร้องตามกฎหมายต่อไป (เรื่องนี้มีขอมความกรุณาเป็นพิเศษเลยนะครับ)

**4. กรณีที่ก่าบไม่มีหนี้ หรือมีหนี้กับ สอพ.** มีหนี้แต่ไม่มาก หากท่านนำเงินที่ได้รับจาก กพน. (เงินบำเหน็จ กองทุนสำรองเลี้ยงชีพฯ เงินค่าชดเชย และเงินโบนัส) มาชำระหนี้หมดแล้วและมีเงินเหลือ ขอแนะนำให้ท่านนำเงินมา “ซื้อหุ้น” หรือ “ฝาก” เงินไว้กับ สอพ. จะเป็นการดีที่สุด สอพ. จะดูแล รักษาเงินของท่านให้ “ปลอดภัย” ไม่เสี่ยง และได้รับผลตอบแทน (เงินปันผลหรือดอกเบี้ย) สูงกว่าไปฝากธนาคาร และที่สำคัญที่สุดก็คือ ท่านฝากเงินไว้กับ สอพ. ไม่ต้องเสียภาษี

- ท่านอาจจะแบ่งเงินฝากไว้กับ สอพ. เป็น 2 ก้อน กล่าวคือ แบ่งฝากโดยการ “ซื้อหุ้น” ไว้กับ สอพ. ได้ไม่เกิน 2 ล้านบาท (ภายในสิ้นเดือน ม.ค. 2562) เพื่อรับเงินปันผลสูงสุดและไม่เสียภาษี
- แบ่งเงินอีกก้อนหนึ่งมาฝากไว้กับ สอพ. ในบัญชี “เงินฝากออมทรัพย์เพิ่มพูน 81” (24 เดือน)

ระยะเวลา 2 ปี โดยแยกเป็นยอด ๆ เพื่อความสะดวกเวลาท่านมีความจำเป็นจะต้องถอนก่อนกำหนด เช่น หากท่านต้องการจะฝากในบัญชีออมทรัพย์เพิ่มพูน 81 จำนวนเงิน 1 ล้านบาท ท่านก็ไม่ต้องฝากยอดเดียว 1 ล้านบาท ท่านสามารถให้จนท. สอพ. แยกเป็นยอดละ 1 แสนบาท (10 ยอด) หรือแยกเป็นยอดละ 2 แสนบาท (5 ยอด) ก็ได้ครับ การฝากเงินตั้งแต่ 1 แสนบาทขึ้นไปจะได้รับดอกเบี้ยเป็นรายเดือนทุกเดือน และหากท่านมีความจำเป็นจะต้องถอนเงิน ท่านก็สามารถจะถอนจากยอดย่อย ๆ ครั้งละ 1 - 2 แสนบาท ซึ่งจะไม่กระทบยอดเงิน (ดอกเบี้ยรายเดือน) ทั้งหมดของท่าน

**5. ท่านควรจะทำหนังสือ “แต่งตั้งผู้รับโอนประโยชน์”** ไว้กับสหกรณ์ (หากยังไม่ได้ทำ) เพื่อประโยชน์ของท่านเมื่อท่านถึงแก่กรรม หนังสือแต่งตั้งผู้รับโอนประโยชน์จะเป็นผลดีกับบุคคลที่ท่านประสงค์จะมอบเงินที่ท่านมีเหลือกับสหกรณ์ เช่น เงินค่าหุ้น เงินฝาก เงินปันผล และเงินเฉลี่ยคืน ว่าท่านต้องการจะมอบให้กับใคร สอพ. จะได้จ่ายเงินให้ตามหนังสือฯ นั้น แต่หากว่าท่านไม่ได้ทำไว้ สหกรณ์จะจ่ายเงินให้กับบุคคลตามหลักเกณฑ์ ดังนี้

- กรณีที่เงินไม่เกิน 3 แสนบาท สอพ. จะจ่ายโดยการ “สืบทายาท”
- กรณีที่เงินเกินกว่า 3 แสนบาทขึ้นไป จะจ่ายให้กับ “ผู้จัดการมรดก” ตามคำสั่งของศาลเท่านั้น

**6. ท่านสามารถให้บุคคลในครอบครัว**ของท่าน (คู่สมรส บิดา มารดา และบุตรที่บรรลุนิติภาวะ) สมัครงเป็น “สมาชิกสมทบ” กับ สอพ. ได้ ซึ่งสมาชิกสมทบบมีสิทธิฝากเงินกับ สอพ. ได้ตามระเบียบ สอพ. และกรณีที่ท่านถึงแก่กรรม ท่านสามารถโอนเงินค่าหุ้นได้ครึ่งหนึ่งให้กับสมาชิกสมทบตามที่ท่านระบุไว้กับ สอพ. ได้ ทั้งนี้ เป็นไปตามระเบียบของ สอพ.

**7. ท่านยังคงมีสิทธิเช่นเดียวกับสมาชิก (พนักงาน กพน.)** โดยใช้สิทธิต่าง ๆ เช่น

- มีสิทธิฝากเงินประเภทต่าง ๆ โดยได้รับดอกเบี้ยสูงสุดรับดอกเบี้ยรายเดือน และไม่เสียภาษี





- มีสิทธิกู้เงิน (กู้หุ้น) ได้ 90% ของค่าหุ้นของท่าน (ผ่อนชำระ 144 งวด) หรือกู้โดยใช้หลักทรัพย์ค้ำประกันได้ไม่เกิน 50% ของหลักทรัพย์ที่ค้ำประกัน (ผ่อนชำระอายุได้ไม่เกิน 70 ปี)
- มีสิทธิถอนหุ้น (ขายหุ้นคืน) ของตนเองได้ไม่เกินกึ่งหนึ่งของค่าหุ้นที่ท่านมีอยู่ ณ วันที่เกษียณอายุงาน หรือถอนหุ้นได้ไม่เกิน 4 ครั้ง แล้วแต่อย่างไหนจะถึงก่อน
- มีสิทธินำเงินปันผลที่ได้รับจาก สอพ. ในแต่ละปี โอนซื้อหุ้นพิเศษได้ปีละไม่เกิน 1 แส่นบาท
- มีสิทธิได้รับเงินสวัสดิการต่าง ๆ มากมายจาก สอพ. เช่น สวัสดิการเงินบำเหน็จเกษียณ (ตามอายุการเป็นสมาชิก) ทุนการศึกษาบุตร ค่ารักษาพยาบาล (ผู้ป่วยใน) ประกันชีวิต (อุบัติเหตุ) อัครภัย อุทกภัย วาดภัย อุบัติเหตุถึงแก่กรรม และฌาปนกิจสงเคราะห์ (สสอ. สส.ชสอ. และ สส.อค.)
- มีสิทธิเข้าร่วมรับการอบรม ประชุมสัมมนา กับ สอพ. โดยไม่เสียค่าใช้จ่าย
- มีสิทธิเข้าร่วมทัศนศึกษา ดูงานในต่างประเทศ โดยเสียค่าใช้จ่ายในราคาถูก
- มีสิทธิเข้าร่วมประชุมใหญ่สามัญประจำปีทุกปี โดยได้รับค่าเบี้ยประชุม ค่าพาหนะ
- มีสิทธิลงคะแนนเสียงเลือกตั้ง หรือสมัครรับเลือกตั้งเป็นประธานกรรมการ กรรมการ และผู้ตรวจสอบกิจการ

**เรื่องสุดท้าย** ผมขอให้การใช้ชีวิตหลังเกษียณของทุกท่าน จะมีแต่ความสุข สุขภาพแข็งแรง ปราศจากโรคภัย มีอายุยืนยาว **“ไม่เจ็บ ไม่จน”** ผมขอฝากให้ทุกท่านดูแล **“สุขภาพ”** ของท่าน 4 เรื่อง ดังนี้



1. **“ร่างกาย”** โดยการเลือกรับประทานอาหารที่ดี มีประโยชน์ เช่น ปลา ผัก และผลไม้ พยายามหลีกเลี่ยงอาหารประเภทไขมัน น้ำตาล ของทอด เนื้อสัตว์ งดบุหรี่ สุรา พยายามออกกำลังกายเป็นประจำสม่ำเสมอ และพักผ่อนให้เพียงพอ และไม่นอนดึก
  2. **“สมอง”** โดยการฝึกการใช้สมองเป็นประจำทุกวัน เช่น ทำงานบ้างหรือกิจกรรมทำ และพยายามอ่านหนังสือเป็นประจำทุกวันเพื่อไม่ให้เป็นโรค **“สมองเสื่อม”** ก่อนวัยอันควร
  3. **“สมาธิ”** โดยการฝึกนั่งสมาธิ สวดมนต์ ให้เป็นนิสัย เพื่อทำให้เป็นคนใจเย็น อารมณ์ดี **“รู้จักรัก รู้จักให้ รู้จักรอ รู้จักพอ และรู้จักแบ่งปัน”**
  4. **“การเงิน”** โดยรู้จักบริหารจัดการเงินด้านการเงินให้เกิดประสิทธิภาพสูงสุด ใช้หลัก **“5 เป็น”** คือ **“หาเงินเป็น ออมเงินเป็น ใช้เงินเป็น กู้เงินเป็น”** เพื่อใช้ชีวิตหลังเกษียณต่อไปอีกอย่างน้อย 10 - 15 ปี โดยไม่ลำบากหรือเดือดร้อน และไม่ต้องพึ่งพาบุตรหลาน หรือญาติพี่น้อง
- หากท่านมีปัญหาด้านการเงิน สอพ. คือที่ปรึกษาทางด้านการเงินที่ดีที่สุดสำหรับท่านนะครับ **“ยามมีให้มาฝาก ยามยากให้มาถอน ยามเดือดร้อนให้มากู้”** และหากท่านทำอะไรไม่ได้ คิดอะไรไม่ออก ขอให้บอก **“สทภณ”** นะครับ ...ขอให้ทุกท่านโชคดี... และสวัสดิ์ครับ





# ผู้เกษียณอายุ



**สิ้นเดือนกันยายน ๒๕๖๑** นี้ เป็นวันที่พนักงานของการไฟฟ้านครหลวง สมาชิกของสหกรณ์ออมทรัพย์ สหภาพแรงงานรัฐวิสาหกิจการไฟฟ้านครหลวงที่รักของเราบางท่าน ถึงวันที่ท่านเหล่านั้นได้เวลาหยุดพักการปฏิบัติหน้าที่ ในการทำงาน พักผ่อนคลายความเครียด พักความเหนื่อยล้ากับการปฏิบัติงานที่มีสะสมมาตลอดชีวิต ถึงเวลาต้องพ้นจาก การทำงานและสถานที่ทำงานเข้าสู่ **“การเกษียณอายุ”**

ช่วงชีวิตของการทำงาน หลาย ๆ ท่านคงมีความเคยชิน การตื่นนอนเช้า แต่งตัวไปทำงาน ขับรถคู่ใจควบคู่กับ การจราจรที่ติดขัด แข่งกับเวลาต้องรีบไปให้ทัน ๗.๓๐ นาฬิกา สำหรับบางท่านที่ใช้รถบริการของการไฟฟ้านครหลวง ทุกคนจะบอกตรงกันว่า พนักงานขับรถบริการดีมาก พิสูจน์ได้จากพนักงานที่ใช้บริการนั่งหลับตลอดการเดินทาง แต่ถ้าวันไหนฝนตก การกลับสบายของแต่ละท่านก็จะค่อย ๆ หายไปที่ละน้อย แต่จะมีกรกลับ ๆ ตื่น ๆ เข้ามาแทนที่ เหลือขยับแล้วขาดตลอดการเดินทางจะเจอเพื่อนร่วมทางเต็มท้องถนน แต่ด้วยความตั้งใจที่เต็มเปี่ยมเพื่อหน้าที่ความรับผิดชอบ เป้าหมายคือ สถานที่ทำงาน

เมื่อถึงที่ทำงาน ความเหน็ดเหนื่อยจากหายไปด้วยรอยยิ้มของน้อง ๆ ที่น่ารัก ด้วยการสวัสดีและยกมือไหว้ ประเพณี ที่ดีงามของคน กพน. ที่สืบทอดกันมา ได้พบเจอเพื่อนร่วมงาน ได้นั่งโต๊ะทำงานตัวเดิม เก้าอี้ตัวเดิม คอมพิวเตอร์ก็ตัวเดิม การปฏิบัติหน้าที่ของบางท่าน ท่านอาจเป็นผู้บังคับบัญชาหน้าที่ของท่านก็คือ กระชับพื้นที่การทำงานลูกน้องให้ทำงานแล้วเสร็จ ภายใต้อายุที่กำหนดอย่างใกล้ชิด แต่ถ้าเป็นผู้ใต้บังคับบัญชาก็คงทำงานด้วยความตั้งใจเพื่ออนาคตในการทำงานที่ดี ถึงแม้จะมีความรับผิดชอบที่แตกต่างกันไป แต่ทุกคนก็มีรอยยิ้ม มิตรภาพอันดี ความรัก ความผูกพันเหมือนพี่น้องที่ปลูกฝัง มาจากอดีตจนถึงปัจจุบัน

แต่หลังจากสิ้นเดือนกันยายนนี้ ภาพความทรงจำเก่า ๆ เหล่านี้ ก็คงจะเปลี่ยนไป ภาพความทรงจำการใช้ชีวิตในการทำงานที่เคยได้พบเจอ เพื่อนร่วมงาน โต๊ะตัวเดิม เก้าอี้ตัวเดิม คอมพิวเตอร์ตัวเดิมที่เป็นเสมือน เพื่อนคู่ใจ ภาพความทรงจำเหล่านั้นค่อย ๆ จางหายไปพร้อมกับเวลาที่เดินห่าง ออกไปทุกที **“สายน้ำไหลไปไม่ไหลกลับ ฉันทิใด ชีวิตของคนทำงานก็เช่นกัน ไม่อาจจะย้อนคืน ฉันทินั้น”** คงเหลือไว้แต่ความดีและความทรงจำที่ติดอยู่ในใจ

เมื่อวันเกษียณอายุมาถึง วันที่ชีวิตต้องเปลี่ยนเป็นผู้เกษียณอายุ มุมมอง ของการใช้ชีวิตให้มีความสุขหลังวันเกษียณอายุจึงเป็นเรื่องสำคัญ **“ถึงแม้ท่าน จะหยุดการทำงาน แต่ท่านมิได้หยุดในการดำรงชีวิต ชีวิตก็ยังคงต้องดำเนิน**

**ต่อไป”** ท่านอาจต้องหาสิ่งที่ท่านชื่นชอบหรือทำกิจกรรมเพื่อสร้างกำลังใจในการปรับตัว จะหยิบจับอบหยิบเสียมปลูกต้นไม้ เพื่อลิ้มการจับปากกา หรือส่งข้อความในโทรศัพท์มือถือถึงเพื่อนเพื่อลิ้มการพิมพ์รายงานส่งผู้บังคับบัญชา เป็นต้น การใช้ชีวิตกับโลกโซเชียล การเล่นเกมเล่นโทรศัพท์ เป็นการสร้างกำลังใจคลายเหงาได้เป็นอย่างดี อีกทั้งยังมีเกมที่เล่นเพื่อความ เพลิดเพลิน และยังช่วยฝึกสมองให้ท่านได้ใช้ความคิด เป็นการสร้างสมาธิได้อีกทางหนึ่ง



การดำเนินชีวิตหลังเกษียณอายุจึงเป็นเรื่องที่สำคัญ ท่านอาจหากิจกรรมทำหลังเกษียณด้วยการใช้เวลาว่างทำงานอดิเรก “ท่านอาจจะเปลี่ยนงานอดิเรกจากที่ท่านเคยทำ เป็นงานอดิเรกเพื่อเป็นรายได้เสริมหลังการเกษียณอายุ” งานอดิเรกที่สามารถเป็นรายได้เสริมหลังเกษียณอายุ อาทิ เพาะต้นไม้จำหน่าย สำหรับท่านซึ่งมีใจรักในการปลูก การใช้ชีวิตกับสีเขียวของต้นไม้ ความสดชื่นที่ได้รับจะทำให้มีความสุข ทำให้อายุยืนยาว การหารายได้เสริมจากการเพาะต้นไม้ก็ยังเป็นงานอดิเรกที่น่าสนใจ ทำในสิ่งที่ตนเองรัก ก่อให้เกิดความสุขและความเพลิดเพลิน และยังสามารถหารายได้ที่ได้จากการจำหน่ายต้นไม้ อีกทั้งยังจะเป็นอาชีพเพื่อหาเลี้ยงตนเองต่อไปในอนาคต หรือสำหรับท่านที่มีฝีมือและชื่นชอบในด้านการทำอาหาร ทำขนม มีเสน่ห์ปลายจวัก ก็อาจทำอาหาร ทำขนม สร้างความสุขให้กับคนในครอบครัว หรืออาจสร้างโอกาสโดยการ “ไลฟ์สด” สอนวิธีการทำอาหารลงเฟซบุ๊ก ทำยอดวิวให้ได้เป็นล้านวิว สร้างโลกให้กับตัวเอง ทำเฟรนไชส์ เปิดช่องทางในโลกโซเชียลเพื่อรับออเดอร์ได้เช่นกัน การทำงานอดิเรกที่ตัวเองรัก จะเป็นการเสริมสร้างกำลังใจและอาจจะเป็นรายได้จากสิ่งที่ตนเองชื่นชอบ แต่ละท่านคงต้องมีการปรับตัว คิดแล้วมองไปข้างหน้าว่า การดำรงชีวิตหลังเกษียณต้องใช้แนวทางอย่างไรต่อไป ควรมีการเตรียมตัวให้มีความพร้อมเพื่อรับมือกับการเปลี่ยนแปลงที่จะเกิดขึ้น เพื่อให้แน่ใจว่าในอีกหลายปีข้างหน้าหลังจากที่เกษียณไปแล้วจะยังคงสามารถดำรงชีวิตอยู่ได้อย่างมีรอยยิ้มและมีความสุข

เมื่อท่านมีการเตรียมตัวหลังเกษียณอายุแล้ว สิ่งที่ท่านควรดูแลควบคู่กันไปและเป็นสิ่งที่ขาดไม่ได้ก็คือ การดูแลรักษาสุขภาพให้แข็งแรง ไม่มีใครอยากเจ็บป่วย ไม่มีใครอยากพบแพทย์ ไม่มีใครอยากนอนในห้องสี่เหลี่ยมโดยมีแพทย์และพยาบาลเข้ามาดูอาการเป็นระยะ ดังนั้นเพื่อการดำรงชีวิตภายหลังเกษียณให้เป็นไปอย่างราบรื่นและมีความสุข จึงควรใส่ใจกับเรื่อง ดังต่อไปนี้

1. การรับประทานอาหาร ควรหลีกเลี่ยงอาหารรสหวานจัด มันจัด เค็มจัด
2. การออกกำลังกายอย่างสม่ำเสมอ เพื่อความแข็งแรงของร่างกาย
3. อยู่ในสถานที่ที่มีอากาศถ่ายเทได้ดี
4. ควรพักผ่อนนอนหลับอย่างเพียงพออย่างน้อยวันละ 6 - 8 ชั่วโมง ผ่อนคลายความตึงเครียด เช่น การนั่งสมาธิ จะช่วยให้สุขภาพกายและจิตใจแจ่มใส
5. ควรตรวจสอบสุขภาพร่างกายทั่วไป เช่น การชั่งน้ำหนัก วัดความดันโลหิต ตรวจหาเซลล์มะเร็งเรื้องรังปากมดลูก ตรวจมะเร็งเต้านม ตรวจเลือด ตรวจปัสสาวะ เป็นต้น ถ้ามีอาการผิดปกติให้รีบปรึกษาแพทย์
6. หลีกเลี่ยงเหล้า บุหรี่ และของมีนเมา



“เหรียญมีสองด้าน ฉันทิใด มุมมองของการเกษียณอายุก็มีสองด้าน ฉันทินั้น” บางคนมองการเกษียณว่าเป็นความสุขเสีย บางอย่างไปและไม่อาจยอมรับได้ แต่ในทางตรงกันข้าม หากท่านมีความพร้อมและมองโลกในแง่ดี จะพบว่าท่านพบแล้ว ซึ่งเวลาที่ท่านจะได้พักผ่อนและแสวงหาความสุขให้กับชีวิตได้อย่างเต็มที่เสียที

เพื่อแสดงความรักและความห่วงใยที่มีจากใจผ่านไปยังทุกท่านที่เป็นผู้เกษียณที่รักของเราทุกคน จึงขอนำเสนอ “คาถาการสร้างความสุขหลังการเกษียณอายุ”

1. อยู่ได้ด้วยตนเอง และพึ่งพาตนเองให้มากที่สุด
2. อย่าให้ชีวิตไร้คุณค่า ควรเป็นที่พึ่งทางปัญญาให้กับลูกหลาน และทำตนเป็นประโยชน์ต่อสังคม
3. พึงตระหนักในสังขธรรมที่ว่า ชีวิตย่อมมีการเปลี่ยนแปลง อย่ายึดติด จงมีชีวิตอยู่กับปัจจุบัน
4. ศึกษาหลักคำสอนของศาสนา เพื่อจิตใจที่สุขสงบ

สุดท้ายนี้ ขอให้สิ่งศักดิ์สิทธิ์ในสากลโลก จงดลบันดาลให้ท่านและครอบครัวของท่านมีความสุข พ้นจากโรคร้าย ไข้เจ็บตลอดไป

กระผม นายธนิต วิวัจนสิรินทร์ ขอเป็นตัวแทนกรรมการสหกรณ์ออมทรัพย์สหภาพแรงงานรัฐวิสาหกิจ การไฟฟ้านครหลวงทุกท่าน ขอสัญญาว่า จะดูแลสิทธิประโยชน์ที่พึงมีพึงได้ของท่านผู้เป็นสมาชิกของสหกรณ์ออมทรัพย์ สหภาพแรงงานรัฐวิสาหกิจ การไฟฟ้านครหลวงให้ดียิ่งขึ้น และจะปฏิบัติหน้าที่ด้วยความซื่อสัตย์สุจริต เพื่อตอบแทนการ ไว้วางใจของสมาชิกทุก ๆ ท่าน

นายธนิต วิวัจนสิรินทร์  
ตัวแทนกรรมการสหกรณ์ออมทรัพย์ สอพ.





พ.จ.อ.บุญมี บุรสมบัติ

# โครงการแก้ไขปัญหานี้ ของสมาชิก

ผมยินดีเป็นอย่างยิ่งที่กลุ่มเราได้มาร่วมบริหารสหกรณ์ และมีส่วนร่วมพัฒนา เพื่อเปิดตัวโครงการนำร่องปรับโครงสร้างหนี้ ช่วยแก้ไขปัญหานี้ของสมาชิก ซึ่งเป็นปัญหาทั้งในระดับตัวลูกหนี้เอง ระดับครอบครัว และสหกรณ์ ได้ส่งสัญญาณเตือนมาระยะหนึ่งแล้ว แต่ถ้าเราแค่เตือนเท่านั้น ปัญหาที่มีอยู่จะไม่สามารถหมดไปได้ และเราก็เห็นว่าในช่วง 2 - 3 ปีที่ผ่านมา ปัญหาเรื่องหนี้ของสมาชิกกลับเพิ่มขึ้น การแก้ปัญหาระยะนี้มีหลายมิติที่เกี่ยวข้อง ดังนี้

1. มิติแรก วินัยและความรู้ความเข้าใจ ในการวางแผนทางการเงินของสมาชิกต้องระมัดระวังการใช้จ่ายไม่ให้จ่ายเกินตัว
2. มิติที่สอง คือ สหกรณ์เป็นสถาบันการเงิน เจ้าหนี้หรือผู้ให้บริการผลิตภัณฑ์สินเชื่อจะต้องนำเสนอผลิตภัณฑ์ด้วยความรับผิดชอบ ไม่ส่งเสริมให้สมาชิกเป็นหนี้เกินตัว การนำเสนอผลิตภัณฑ์ทางการเงินต้องตรงกับความต้องการของสมาชิก มีการควบคุมความเสี่ยงที่ดี
3. มิติที่สาม ซึ่งเป็นมิติที่สำคัญไม่น้อยไปกว่ากัน เมื่อลูกหนี้ติดอยู่ในวงจรหนี้สินล้นพ้นตัว หรือเป็นหนี้เสียแล้ว ควรจะมีทางออกให้ลูกหนี้ที่สุจริต ตั้งใจที่จะปรับพฤติกรรมของตัวเอง สามารถที่จะออกจากวงจรหนี้ได้ และสามารถสร้างความมั่นคงทางการเงิน ซึ่งจะนำไปสู่ความมั่นคงของชีวิต และความมั่นคงของครอบครัวได้ใหม่

โครงการนำร่องปรับโครงสร้างหนี้ เปิดตัวในวันนี้เป็นเฉพาะมิติที่สาม ที่ผมได้กล่าวถึง เรายังต้องทำงานร่วมกัน ต่อเนื่องสำหรับส่วนที่หนึ่งและส่วนที่สองนี้เป็นความร่วมมือระหว่างสมาชิกสหกรณ์และคณะกรรมการ เรามุ่งมั่นที่จะร่วมกันแก้ไขปัญหานี้ของสมาชิกมีความเปราะบางทางการเงิน เราทราบกันดีว่าภาวะเศรษฐกิจมีความไม่แน่นอนสูง มีความผันผวนสูง ถ้าสมาชิกมีความเปราะบางทางการเงินก็จะส่งผลกระทบต่อความเข้มแข็งและเสถียรภาพของระบบสหกรณ์ในภาพรวม

ลูกหนี้แต่ละคนที่เป็นหนี้ โดยเฉพาะหนี้เสีย มักจะมีความกังวล เครียด และไม่มีสมาธิในการประกอบกิจการหน้าที่ต่าง ๆ เป็นปัจจัยฉุดรั้งทำให้ไม่สามารถดำเนินชีวิตได้อย่างเป็นปกติ และที่สำคัญไม่สามารถยกระดับศักยภาพของตัวเองได้ ผมคิดว่าปัญหาจะยิ่งน่าเป็นห่วง แม้จะเข้าสู่วัยใกล้เกษียณ สะท้อนถึงปัญหาความมั่นคงในชีวิต โดยเฉพาะเมื่อเราเข้าสู่สังคมชราภาพมากขึ้น เราทราบกันดีว่า คนที่อายุใกล้เกษียณต้องมีความพร้อมที่จะดูแลตัวเองในวันที่เกษียณได้ การเป็นหนี้เสียที่ต้องถูกเจ้าหนี้ติดตามทวงถาม หรืออยู่ระหว่างกระบวนการทางกฎหมาย อาการเหล่านี้สะท้อนให้เห็นถึงการขาดวินัย และการขาดทักษะในการบริหารจัดการเงิน และสะท้อนให้เห็นว่าสมาชิกจำนวนไม่น้อยในวงจรหนี้ ซึ่งเป็นสิ่งที่ต้องแก้ไข

สมาชิกผู้มีเกียรติครับ ด้วยการตระหนักถึงความสำคัญของปัญหาเรื่องเจ้าหนี้ที่สหกรณ์ และคณะกรรมการทุกท่านมีความยินดีจัดให้มีโครงการนำร่องปรับโครงสร้างหนี้ขึ้น เพื่อเป็นช่องทางหนึ่งที่จะช่วยให้สมาชิกที่มีปัญหานี้มีโอกาสดูดภาระหนี้สิน พร้อมให้คำปรึกษาและให้ความรู้ ส่งเสริมให้สมาชิกปรับพฤติกรรมทางการเงินให้เหมาะสมเพื่อที่จะไม่ก่อภาระหนี้สินเกินตัวในอนาคต โครงการนี้ไม่ใช่ยาวิเศษที่จะสามารถรักษาหนี้ทุกคนให้หายขาดได้ เราเชื่อว่าเป็นหนึ่งในมาตรการที่จะเปิดโอกาสให้ลูกหนี้ที่สุจริต และมีความมุ่งมั่นตั้งใจอยากแก้ปัญหา สามารถที่จะเริ่มต้นใหม่ด้วยการปรับปรุงโครงสร้างหนี้ที่มีให้อยู่ในระดับที่บริหารจัดการได้ตามความสามารถในการชำระหนี้จริง สิ่งสำคัญที่จำเป็น

ต้องสร้างให้เกิดขึ้นควบคู่กันไปคือ การสร้างความรู้ให้สมาชิกเห็นประโยชน์ของการออม สร้างวินัย และการสร้างทักษะในการบริหารจัดการเงิน ทักษะในการวางแผนทางการเงิน รวมทั้งปลูกฝังทัศนคติการดำรงชีวิตอย่างพอเพียง ควบคู่ไปกับที่สหกรณ์ต้องดำเนินธุรกิจด้วยความรับผิดชอบ ให้บริการที่ตรงกับความต้องการของลูกค้า และพิจารณาการให้สินเชื่ออย่างรอบคอบ ไม่ให้สินเชื่อมากเกินไปจนเกินควร และเกินความจำเป็น ดังที่ผมกล่าวไว้ข้างต้น โครงการนำร่องปรับโครงสร้างหนี้ **เราจะเริ่มต้นในเดือนเมษายนนี้** ลูกหนี้ที่เข้าร่วมโครงการจะต้องแสดงเจตนาที่จะปรับเปลี่ยนพฤติกรรม สร้างวินัยในการใช้จ่าย ตลอดช่วง 5 ปีที่เข้าร่วมโครงการจะไม่สามารถก่อหนี้ใหม่เพิ่มเติมได้ ยกเว้นกรณีจำเป็นตามที่ระบุไว้ในหลักเกณฑ์ของโครงการ เมื่อดำเนินโครงการไประยะหนึ่ง จะติดตามประเมินผลโครงการเพื่อปรับปรุงและพัฒนาโครงการอย่างต่อเนื่อง ผมขอขอบคุณสมาชิกทุกท่านที่เข้าร่วมโครงการนี้ เพื่อให้สหกรณ์มั่นคง และจะไม่สามารถประสบความสำเร็จได้เลย ถ้าผู้เกี่ยวข้องไม่ยอมเสียสละผลประโยชน์บางส่วนมาร่วมแรงร่วมใจกันผลักดันโครงการนี้ได้อย่างต่อเนื่อง สุดท้ายนี้ ผมขอเชิญพระราชดำรัสของพระบาทสมเด็จพระปรมินทรมหาภูมิพลอดุลยเดช ซึ่งพระองค์ทรงได้เคยพระราชทานเตือนชาวไทยไว้ว่า

***“การกู้เงินที่นำมาใช้ในสิ่งที่ไม่ทำให้เกิดรายได้นั้นไม่ดี อันนี้เป็นข้อสำคัญ เพราะว่าถ้ากู้เงินและทำให้มีรายได้ ก็เท่ากับจะใช้หนี้ได้ ไม่ต้องคิดหนี้ ไม่ต้องเดือดร้อน ไม่ต้องเสียเกียรติ”***

พระราชดำรัสพระบาทสมเด็จพระปรมินทรมหาภูมิพลอดุลยเดช พระราชทานแก่คณะบุคคลต่าง ๆ ที่เข้าเฝ้าฯ เนื่องในโอกาสวันเฉลิมพระชนมพรรษา วันที่ 4 ธันวาคม 2540

อีกองค์หนึ่งที่ได้เคยรับสั่งไว้ว่า

***“การใช้จ่ายโดยประหยัดนั้น จะเป็นหลักประกันความสมบูรณ์พูนสุขของผู้ประหยัดเองและครอบครัว ช่วยป้องกันความขาดแคลนในวันข้างหน้า การประหยัดดังกล่าวนี้ จะมีผลดีไม่เฉพาะแก่ผู้ประหยัดเท่านั้น ยังจะเป็นประโยชน์แก่ประเทศชาติด้วย”***

ขอบคุณครับ

พ.จ.อ.บุญมี นุชสมบัติ



คุณคิษวัฒน์ จันทร้อ

# Smart Phone and Social Network ใช้อย่างไรให้ปลอดภัย



**Smartphone** เป็นอุปกรณ์สารพัดประโยชน์ที่ช่วยอำนวยความสะดวกให้แก่ผู้ใช้งาน มาพร้อมความสามารถในการเชื่อมต่ออินเทอร์เน็ต มีแอปพลิเคชันให้เลือกใช้งานมากมาย ใช้ถ่ายรูป เก็บข้อมูลส่วนตัว และใช้ทำธุรกรรมทางการเงิน ดังนั้นผู้ใช้งาน **Smartphone** ควรระมัดระวัง เก็บรักษาให้ปลอดภัย และเรียนรู้แนวทางป้องกันความเสียหายจากเหตุต่าง ๆ เช่น เครื่องสูญหาย หรือเปลี่ยนเครื่องใหม่ เป็นต้น

แนวทางป้องกัน **Smartphone** ขอแนะนำไว้เบื้องต้น ดังนี้

- 1) ตั้งค่าล็อกหน้าจอ เพื่อป้องกันการเข้าถึงแอปพลิเคชัน
- 2) อัปเดตระบบปฏิบัติการและแอปพลิเคชันเป็นเวอร์ชันล่าสุด
- 3) ไม่ดาวน์โหลดแอปพลิเคชันที่อยู่นอก **GooglePlay** หรือ **AppStore**
- 4) ติดตั้ง **Anti Virus** สำหรับระบบปฏิบัติการ **Android**
- 5) ไม่เชื่อมต่อ **WiFi** ที่ไม่ปลอดภัย
- 6) ตั้งค่าการค้นหา **Smartphone** เพื่อค้นหาเมื่อเครื่องสูญหาย
- 7) สำรองข้อมูลใน **Smartphone** สม่ำเสมอ

เมื่อเราใช้ **Smartphone** แล้ว หลีกเลียงไม่ได้เลยที่จะลงแอปพลิเคชันต่าง ๆ ลงบนเครื่อง ทั้งจาก **AppStore (iOS)** หรือ **GooglePlay (Android)** ซึ่งแอปพลิเคชันที่ดาวน์โหลดมาติดตั้งเองนี้ก็ต้องเลือกดูดี ๆ ด้วย โดยเฉพาะใน **PlayStore** ที่มักมีแอปพลิเคชันไม่ติปะปนอยู่ ซึ่งถ้าแค่หลอกให้ติดตั้งเฉย ๆ คงไม่เท่าไร แต่ถ้าเจอแอปพลิเคชันประเภทที่ดักจับการพิมพ์หรือดักจับข้อมูลสำคัญคงไม่ใช่เรื่องดีแน่ ๆ วิธีการใช้งานหรือลงแอปพลิเคชันต่าง ๆ ให้ปลอดภัย เราควรปฏิบัติดังนี้

- 1) อุปกรณ์ **iOS** ไม่ควรเจลเบรก (**Jailbreak**) และอุปกรณ์ **Android** ไม่ควร **ROOT** เพราะจะทำให้มีช่องโหว่เกิดขึ้น ทำให้มัลแวร์หรือไวรัสเข้ามาติดตั้งในเครื่องได้ง่าย โดยไม่ต้องขออนุญาตจากเจ้าของเครื่อง
- 2) หลีกเลี่ยงการเข้าเว็บไซต์ที่แจกโปรแกรมเถื่อน เพราะอาจมีมัลแวร์หรือไวรัสแถมมาด้วย
- 3) ไม่ดาวน์โหลดไฟล์นามสกุล **apk** (ไฟล์ติดตั้งของ **Android**) จากแหล่งไม่น่าเชื่อถือ
- 4) ไม่ติดตั้งแอปพลิเคชันแปลก ๆ ที่ไม่รู้ที่มาที่ไป เช่น มีกรณีที่ขึ้นมาแจ้งเตือนระหว่างท่องเว็บว่าพบไวรัสให้ติดตั้งแอปพลิเคชันแปลก ๆ มันเป็นการหลอกให้ดาวน์โหลดแอปพลิเคชันนั้นมาติดตั้งแล้วกระทำการขโมยข้อมูลสำคัญในเครื่องของเราออกไป
- 5) สำหรับ **Android** ให้ยกเลิกการอนุญาตให้ติดตั้งแอปพลิเคชันจากภายนอก (**Unknown sources**) หลังติดตั้งโปรแกรมจากไฟล์นามสกุล **apk** เสร็จแต่ละครั้ง อย่าเปิดค้างไว้
- 6) ในขั้นตอนการติดตั้งโปรแกรม อย่าเพิ่งรีบแตะ **Next** ไปเรื่อย ๆ ให้ดูรายละเอียดขั้นตอนและอ่านเงื่อนไขอย่างถี่ถ้วนก่อน

ขั้นตอนการปฏิบัติง่าย ๆ เหล่านี้คงไม่ยากเกินไป เป็นการป้องกันปัญหาอุปกรณ์ **SmartPhone** ติดมัลแวร์หรือไวรัสได้อย่างดีครับ

**Social Network** เป็นเหมือนโลกอีกใบสำหรับผู้คนในยุคปัจจุบัน บางคนใช้งานบ่อยมากและมักมีพฤติกรรมเสี่ยง เช่น เช็กอินสถานที่ทุกแห่งที่ไป โพสต์เรื่องส่วนตัวหรือปัญหาชีวิต โพสต์ภาพตัวเองกับกระเป๋า เสื้อผ้า รองเท้าแบรนด์เนม และของใช้หรูหรา โพสต์ชื่อสัตว์เลี้ยงตัวแรก ชื่อพ่อแม่ ชื่อโรงเรียนมัธยมอนุบาล ที่มักใช้เป็นคำถามกันลึ้มพาสเวิร์ด แชรวันเกิด ปีเกิด เวลาเกิด สถานที่เกิด แชรตารางท่องเที่ยวช่วงพักร้อน ลองใช้แอปพลิเคชันทำนายนิสัย กรู๊ปเลือด และวันเกิด ขึ้น Status บ่งบอกว่าอยู่บ้านคนเดียว หรือไม่มีคนอยู่บ้าน เป็นต้น ภัยอันตรายที่เกิดจากการใช้ **Social Network** มีดังนี้



- 1) **Social Engineering Attack on Social Network** เป็นการโจมตีที่เน้นการโจมตีที่ตัวบุคคลแบบคาดไม่ถึง มักมาในรูปแบบแอปพลิเคชัน เมื่อเรากดใช้งาน ก็จะตกเป็นเหยื่อทันที
- 2) **Phishing Attack** ผู้โจมตีจะส่ง **URL Link** ที่ย่อให้สั้นลง (**URL Shorten**) เช่น คลิปวิดีโอ หรือไฟล์ของรูปภาพ และนำไปสู่เว็บไซต์ปลอม เพื่อดักรับข้อมูลส่วนตัว
- 3) **Cross Site Scripting Attack** ผู้โจมตีจะทำการฝังโค้ด หรือสคริปต์การทำงานของตนเองเข้าไปบนหน้าเว็บไซต์ที่มีช่องโหว่ เพื่อดักรับข้อมูลส่วนตัว
- 4) **Cross Site Request Forgery Attack** เป็นการแอบขโมยสิทธิของเราที่ใช้ล็อกอินเข้าเว็บไซต์ต่าง ๆ เช่น การโอนเงิน ออกจากบัญชี ผ่านระบบ **Internet Banking** โดยที่เราไม่รู้ตัว เป็นต้น
- 5) **Click-jacking** หรือ **UI Redressing Attack** เป็นการโจมตีผู้ใช้งาน โดยหลอกให้คลิกรูป ซึ่งผู้โจมตีจะซ่อน **Invisible frame** ไว้หลังรูป เพื่อวัตถุประสงค์บางอย่างที่เหยื่อไม่รู้ตัวเลยว่ามีสคริปต์มุ่งร้ายแอบซ่อนอยู่
- 6) **Drive-by Download Attack** เป็นโพสต์ **Link** เพื่อล่อเหยื่อไว้บน **Social Media** ต่าง ๆ เพื่อให้เรากดคลิก **Link** และ **Download** โปรแกรมโดยไม่รู้ตัว
- 7) **Identity Theft** เป็นเทคนิคการโจมตีบน **Facebook** โดยผู้โจมตีจะทำการดักจับข้อมูลที่ส่งไปมาระหว่างผู้ใช้งาน **Facebook** กับ **www.facebook.com** แบบเงียบ เพื่อขโมย **Username** และ **Password** และอาจลุกลามไปถึงงาน **E-mail** หากเราใช้ **Username** และ **Password** เดียวกัน
- 8) **Your GPS Location Exposed** บอกเพื่อนว่าเราอยู่ที่ไหนผ่าน **Social Media** ก็เหมือนกับบอกโจรว่าเราไม่อยู่บ้าน
- 9) **Your Privacy Exposed** ข้อมูลส่วนตัวรั่วไหล อาจถูกเปิดเผยสู่สาธารณะ หากเราไม่ปรับแก้การตั้งค่าแบบ **Default** ให้ปลอดภัยมากขึ้น

ปฏิเสธไม่ได้ว่า **Social Network** ที่มีอิทธิพลมากอย่างหนึ่งของคนไทย คือ **Facebook** ผู้คนส่วนใหญ่ใช้สิ่งนี้ในการบอกเล่าเรื่องราวของตัวเอง รวมทั้งติดต่อสื่อสารกับผู้อื่น ๆ ซึ่งถึงแม้ **Facebook** จะมีข้อดีที่ทำให้คนเราเพลิดเพลินไปกับเนื้อหาต่าง ๆ ที่เห็นผ่าน **Feed** ข่าว, **Page** ที่เรากดติดตาม เกมที่หลากหลาย รวมไปถึง **Quiz** ต่าง ๆ ให้กดเล่นอย่างบันเทิงใจ แต่ผู้คนส่วนใหญ่กลับไม่ทราบเลยว่า ถ้าหากเราเล่น **Facebook** อย่างไม่ระวังอาจทำให้เราติดมัลแวร์หรือไวรัสโดยไม่รู้ตัว ดังนั้น เราควรระวังว่า เราสามารถติดมัลแวร์จาก **Facebook** ได้อย่างไรบ้าง

- 1) ลิงก์ **Quiz** ต่าง ๆ มัลแวร์จะแฝงตัวมาในรูปแบบแอป หรือ **Quiz** ปลอม
- 2) ลิงก์แปลก ๆ ที่แชร์มาจากเพื่อน ลิงก์จากเพื่อนในช่องแชตและหน้าวอลล์เพื่อน
- 3) เพจแชร์ข่าวและคลิป ลิงก์ข่าวปลอมหรือคลิปลามก

ซึ่งเมื่อเราติดมัลแวร์แล้วนั้น สิ่งที่เกิดขึ้นตามมาก็คือ มีการโพสต์ข้อความต่าง ๆ ลงในกลุ่ม หรือหน้าวอลล์ของเรา โดยไม่รู้ตัว ถูกขโมยข้อมูลส่วนตัว อีกทั้งเพื่อนของเรายังอาจติดมัลแวร์ต่อจากเราได้ ถึงแม้เราจะติดมัลแวร์จาก **Facebook** ได้ แต่ก็ยังมีวิธีแก้ไข ดังนี้



1) ไปที่ APPS แถบซ้ายมือ

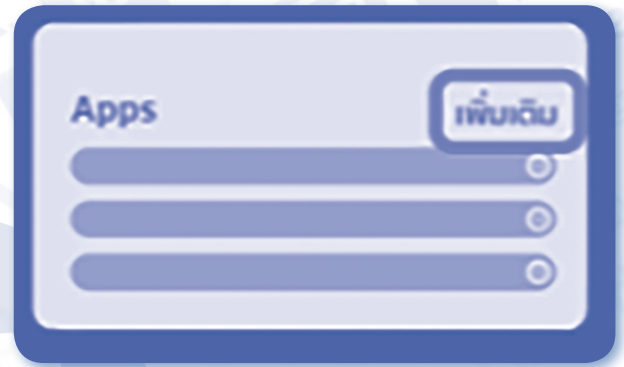

2) คลิกเพื่อดูแอปเพิ่มเติม



3) ไปที่ การตั้งค่า



4) หาแอปที่มีหน้าต่างแปลกปลอม แล้วลบออกจากรายการ

การใช้ **Social Network** ให้ปลอดภัย มีหลักการง่าย ๆ ดังนี้

- 1) คิดให้รอบคอบก่อนโพสต์ การโพสต์ข้อมูลที่สุ่มเสี่ยงเป็นภัยต่อตัวเอง
- 2) คัดกรองคนที่ขอเป็นเพื่อนโดยเข้าไปดูโปรไฟล์ก่อนทุกครั้ง เพราะอาจมีผู้ไม่หวังดีแฝงมาด้วย
- 3) หลีกเลี่ยงการตั้งค่าแบบสาธารณะ ให้ตั้งค่าความเป็นส่วนตัว อนุญาตให้เพื่อนเท่านั้นที่เห็นกิจกรรมของเราได้
- 4) ไม่แสดงข้อมูลส่วนตัวที่เป็นความลับ เช่น บัตรประชาชน บัตรเครดิต วันเดือนปีเกิด
- 5) ระมัดระวังในการคลิกลิงก์ที่แชร์ต่อ ๆ กันมา เพราะอาจนำไปสู่การติดไวรัส หรือถูกฝังโปรแกรมขโมยข้อมูล
- 6) การแสดงความคิดเห็นที่ทำให้ผู้อื่นเสียหาย เป็นเหตุให้ถูกฟ้องร้องได้
- 7) ไม่ส่งต่อข่าวสารที่มีเนื้อหาไม่เหมาะสม

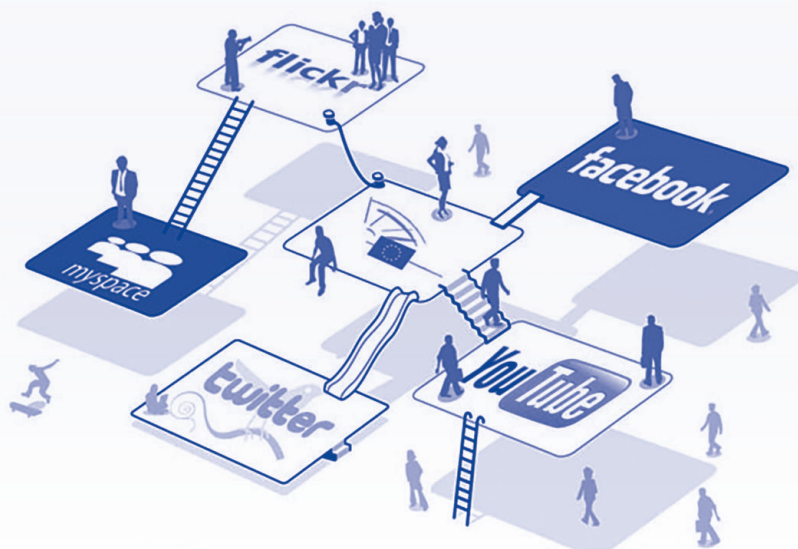

# สินทรัพย์ขายทอดตลาด



## คอนโดมิเนียม

เลขที่  
หลักทรัพย์

พื้นที่

ราคา

★ พรหมพیمانคอนโด เลขที่ 817/121 ชั้น 6 แขวงคลองจั่น เขตบางกะปิ กทม.

(8266)

20.43 ตร.ม.

150,000.-



## บ้าน

เลขที่  
หลักทรัพย์

พื้นที่

ราคา

★ บ้านแฝดชั้นเดียว เลขที่ 88/4 ตำบลบางเมือง อำเภอเมือง จ.สมุทรปราการ

(9060)

35.8 ตร.ว.

1,200,000.-

★ บ้านไม้ยกใต้ถุน เลขที่ 97 หมู่ 1 ช.รามอินทรา 23 ตำบลท่าแรง อำเภอบางเขน กทม.

(8969)

45.3 ตร.ว.

1,500,000.-

★ บ้านไม้ชั้นเดียว เลขที่ 88 ตำบลคลอง 1 ตำบลคลองหลวง ปทุมธานี

(2508)

40 ตร.ว.

800,000.-



## ทาวเฮ้าส์

เลขที่  
หลักทรัพย์

พื้นที่

ราคา

★ ทาวเฮ้าส์ชั้นเดียว เลขที่ 35/419 หมู่บ้านนิเวศวิดี ตำบลลำผักกูด อำเภอธัญญบุรี จ.ปทุมธานี

(14509)

18 ตร.ว.

500,000.-

★ ทาวเฮ้าส์ชั้นเดียว เลขที่ 60/580 หมู่บ้านพฤกษา7 ซอย 53 ตำบล/อำเภอลำลูกกา จ.ปทุมธานี

(14280)

16 ตร.ว.

300,000.-

★ ทาวเฮ้าส์ชั้นเดียว เลขที่ 60/546 หมู่บ้านพฤกษา7 ซอย 53 ตำบล/อำเภอลำลูกกา จ.ปทุมธานี

(11709)

16 ตร.ว.

445,000.-

★ ทาวเฮ้าส์เลขที่ 50/2795 หมู่บ้านพฤกษา 3 ตำบลบางคูรัด อำเภอบางบัวทอง จ.นนทบุรี

(11892)

18 ตร.ว.

990,000.-



## ที่ดินเปล่า

เลขที่  
หลักทรัพย์

พื้นที่

ราคา

★ ที่ดินเปล่า โฉนดเลขที่ 94783 ตำบลคลอง 2 อำเภอกองหลวง จ.ปทุมธานี

(14129)

50 ตร.ว.

250,000.-

★ ที่ดินเปล่า โฉนดเลขที่ 29691 ตำบลสามวัง อำเภอหนองเสือ จ.ปทุมธานี

(10252)

126 ตร.ว.

500,000.-

★ ที่ดินเปล่า โฉนดเลขที่ 87164 ตำบลคอไห อำเภอลำลูกกา จ.ปทุมธานี

(9104)

100 ตร.ว.

400,000.-

★ ที่ดินเปล่า โฉนดเลขที่ 42544 ตำบลนิงกาสาม อำเภอหนองเสือ จ.ปทุมธานี

(475)

200 ตร.ว.

150,000.-

สนใจหรือสอบถามเพิ่มเติมที่ สหกรณ์ออมทรัพย์ฯ โทร.0 2222 1484, 0 2 225 7713 - 14

หรือทางเว็บไซต์สหกรณ์ออมทรัพย์ฯ [www.meacoop.com](http://www.meacoop.com)

การไฟฟ้านครหลวง

ผวก.



ต.ผวก.



รพบ.



รพป.



นายชัยยงค์ พัวพงศกร นายชาญ ศุภวารธนกุล นายจิรทีปต์ ตระกูลวัฒนกุล นายประทีป กรวรรณสุด นายสมพงษ์ พงษ์สกุลรังษี

รพอ.



นายสารนิต อังคูลิ่ง

รพธ.



นายรุจ เทราบัตย์

รพง.



น.ส.วณิชชา ภาณุภัค

รพส.



นางอัญชลี นาคนิศร

ฝ่ายงบประมาณ



นางกรรณิกา เลี่ยนพู่

ฝ่ายอำนวยการ



นางสมศรี ลากหนาพูล

ฝ่ายตรวจสอบภายใน



นางศศิลักษณ์ อภิมาศ

ฝ่ายกฎหมาย



นายธีรชัย เทียบคุณ

ฝ่ายทรัพยากรมนุษย์



นายทรงชัย ชลิ่งธรรมเนียม



นายณรงค์ กลิ่นนมาลา

ฝ่ายฝึกอบรม

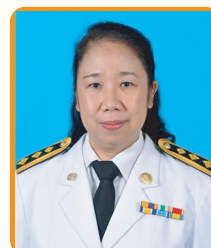

น.ส.อภิภาดา เจริญศักดิ์



น.ส.จรัสตรี แสงนาค

ฝ่ายวางแผนระบบไฟฟ้า



นายประสิทธิ์ บัวสุวรรณ



นางทิพย์สุดา ว่องไวพิจารณ์

ฝ่ายวิจัยและพัฒนา



นายเกรียงไกร ลีลลินไชย

ฝ่ายการแพทย์



นางทองคำ สุพรหม



นางกัลยา ลีลาปิยมิตร

ฝ่ายออกแบบระบบไฟฟ้าและงานวิศวกรรมโยธา



นายชัยยันต์ กุศลวัฒน์

ฝ่ายพัสดุ



นายสัมพันธ์ เอี่ยมเจริญ



นางอรรณูญา กิติลิ้มตระกูล

ฝ่ายจัดหา



นายบัญชา บุญญะเปี่ยม



นายบุญยงค์ แสงสว่าง



นางทิมพิกา ต่างใจ

ฝ่ายพัฒนาระบบงานประยุกต์



นายสุทัศน์ เรืองสมัย

ฝ่ายพัฒนาระบบงานเทคโนโลยีสารสนเทศ



นายวิเนย ตันวงศ์वाल

ฝ่ายบัญชี



น.ส.เสาวลักษณ์ พิเศษวีรยศ



นายศักดิ์ดา เจริญสุข

ฝ่ายระบบโครงสร้างพื้นฐาน



นายถุชกร มีประหยัด



นางจุฑาทิพย์ สุขะปุดพันธ์



น.ส.สุภาพ ปิดเปี่ยมกิจ



นางวัลรัตน์ แสงสำลี



นายพงษ์ศักดิ์ ศรีwirานนท์



นายยุทธนา มุ่งเพียร



นายมานิง ศรีโพธิ์ทอง

ฝ่ายจัดการยานพาหนะและเครื่องมือกล



นายอนันต์ จันทรงาม



นายชัยวัฒน์ ชันเพ็ชร



นายประสาร โคกครุฑ



นายทองจันทร์ บุญชันธ์



นายสุเทพ ละมูลเจริญ



นายเชษฐ โกรธรรม



นายมานพ รัตนลำราญ



นายชูชาติ ทางทอง

ฝ่ายจัดการทรัพย์สินและรักษาความปลอดภัย



นายภาสกร อิ่มจิตร



นายสุชุม สุรินทร์



นายประทีป ปลื้มมีชัย



นายสมชาย เรืองศรี



นายลธิโชค วงษ์ไทย

ฝ่ายบำรุงรักษาระบบไฟฟ้า



นายพรชัย กันทุกษ์



ลิขิตวิวัฒน์นะ สุมาลี



นายสมชาย ตำรายผล



นายประเสริฐ ฝิวทน



นายมชาย ดอนงาม



นางนภาพร อิศะพินธุ



นายปรีชา โพธิ์เอน



ว่าที่ร้อยตรีอุดม เถาลัดดา

ฝ่ายธุรกิจขนส่งและผลิตภัณฑ์



นายวิพล ใจประสาท



นายสมปอง ปานบุญ



นายกิตติกณ บัญพามี

ฝ่ายบริหารส่วนกลาง การไฟฟ้านครหลวงเขต

ฝ่ายควบคุมระบบไฟฟ้า



นายกรกฤต พุ่มทองอินทร์



นายสุรพล วุฒิพิงศกร



นายสมพิศ แก้วสุข



นายสมนึก อางหาญ



นางเกษรินทร์ รัตนามย์



นายสนั่น ใจสะอาด



นายนาลีย์ กระหว่านาค



นายประวิทย์ อิทธิสัมฤทธิ์



นายจุลศักดิ์ ตูละรัต



นายสมคิด โพธิ์งาม



นายไพโรจน์ นงนุช



นายสมาน ผ่องฉวี



นายพิธาวัชร นิธิโชคชินรัตน์



นายมนัส สายบัว



นายสมใจ เอ็มซ่า



นายสมเกียรติ เพ็งโสภากา

ฝ่ายก่อสร้าง



นายธงไชย สาคร



นายสำเร็จ ทองขาว



นายอุทัย แก้ววิเศษ



นายสมชาย ทัดเกษ

ฝ่ายก่อสร้าง



นายประเสริฐ แร่ใจดี



นายอุดม มั่นคง



นายลือชัย อร่ามเรือง



นายวิเชียร ราโรจน์



นายมนตรี เถาสวรรณ์



นายมนัส จั่นสมโภชน์



นายพยน บุญเอก

ฝ่ายอุปกรณ์งานจำหน่าย



นายวินัย บุรีธาร



นายวิสุทธิ โพธิ์ศรี



นายวรลพ เสาเจริญ



นายกฤษณ์ แข็งขัน



นายสุรพล แดวกระต่าย



นายวีระ เปี่ยมประดาช



นายประสิทธิ์ การสมบัติ



นายภูวเดช อ่ำสมบูรณ์



นายสวัสดิ์ บุญปริพันธ์



นายประสาน โคน้อย



นายอุทัย วัฒนถาวร

# ประชุมสัมมนาการบริหารเงิน การลงทุน การออมของเจ้าหน้าที่ วันที่ 20 มกราคม 2561 ณ โรงแรม เอสดี ออเน็ว





# คณะกรรมการดำเนินการสหกรณ์ออมทรัพย์สหภาพ

## ชุดที่ 40 ประ



นายชัยยงศ์ วัชรพงศ์  
ผู้อำนวยการโสตทัศนศึกษา  
ที่ปรึกษากิตติมศักดิ์



นายดิษฐ์ธรรม จันทร์วี

ที่ปรึกษาด้านคอมพิวเตอร์



นายวิระ แจ่มนาม  
ประธานสหกรณ์บริการ  
ที่ปรึกษากิตติมศักดิ์



นายสมเกียรติ อธิบสุวรรณ  
ที่ปรึกษากิตติมศักดิ์



นายสิทธิพร มีเดลีธา  
ที่ปรึกษากิตติมศักดิ์



นายสมกิจ ประพิตพงศ์  
ที่ปรึกษากิตติมศักดิ์



นายประดิษฐ์ ทัสดี

ที่ปรึกษาด้านกฎหมาย



นายเฉลิมพล พ่วงพี

ที่ปรึกษาด้านการศึกษา 1



นางสาวสัทภาจา โตมาติ

ที่ปรึกษาด้านการศึกษา 2



ดร.เฉลิมพล ดุลสัมพันธ์  
รองประธานกรรมการ



นายนิพัทธ์  
ประธาน



นายสุรารณ กาเข้ม  
เลขาธิการ



นายชนิต วิวัจนสิรินทร์  
ผู้ช่วยเลขาธิการ



นายไพบูลย์ แก้วเพทาย  
กรรมการ



นายเสนอ วิสุทชนะ  
กรรมการ



นางสาวจรรุณี วงศ์ประยูร  
กรรมการ



นายไพศาล มะลิตทอง  
กรรมการ

ไม่ได้รับความสะดวก มีปัญหาการบริการ ติดต่อ คณะกรรมการอำนวยการ หรือผู้

# ภาพแรงงานรัฐวิสาหกิจการไฟฟ้านครหลวง จำกัด

ประจำปี 2561



นายดำรงศน์ บัณสมพงษ์ นายอภิลักษณ์ เกียรติสงคราม นายประพนธ์ ทองทวี นายยุทธพงษ์ สอาดบัว นายฉันทกร โรมพันธ์ นายภาณุ เลิศพัฒนกุลธร นายสมิท ไชยประเสริฐ นายสุรัตน์ พงษ์มิต นายมารุต พิไลวงษ์  
ที่ปรึกษาด้านเงินทุน 1 ที่ปรึกษาด้านเงินทุน 2 ที่ปรึกษาด้านประชาสัมพันธ์ ที่ปรึกษาด้านเครื่องจักรและติดตั้งหม้อ ที่ปรึกษาด้านระดมทุน ที่ปรึกษาด้านการเงิน ที่ปรึกษาด้านงบประมาณ ที่ปรึกษาด้านสวัสดิการสมาชิก ที่ปรึกษาด้านงานกิจกรรมสาธารณะ



หลือฉงดำรงศน์  
กรรมการ



นายประจวบ คงเป็นสุข  
รองประธานกรรมการ



นายบุญ เกื่อนคำ  
เหรัญญิก



นายวรยุทธ บัณสุข  
ผู้ช่วยเหรัญญิก



นายเรวัตร ขาวสำอางค์  
กรรมการ



นางทัศนีย์ ไหลสกุล  
กรรมการ



นายนิรันดร์ วงษ์สนธิ  
กรรมการ



พ.จ.อ.บุญมี นุชสมบัติ  
กรรมการ

ผู้จัดการทั่วไป โทร 0 2225 7713 - 4 ต่อ 128



Line @  
ID: @duu6556a

ฝ่ายประชาสัมพันธ์ สทพ.

# “โครงการสัมมนาสมาชิก รุ่นที่ 92”

วันที่ 23 - 25 กรกฎาคม 2561 ณ โรงแรมแคนทารี เบย์ โฮเทล แอนด์ เซอร์วิส อพาร์ทเมนต์ จ.ระยอง



# “โครงการสัมมนาสมาชิก รุ่นที่ 93”

วันที่ 20 - 22 สิงหาคม 2561 ณ โรงแรมแคนทารี เบย์ โฮเทล แอนด์ เซอร์วิส อพาร์ทเมนต์ จ.ระยอง



การไฟฟ้านครหลวง เขตวัดเลียบ



นายเสรี เทศมาสา



นายขจร นาคสวัสดิ์



นายเสรี พรสวัสดิ์

การไฟฟ้านครหลวง เขตคลองเตย



นายธนะวัฒน์ ดาวสุข



นายสมจิต ไตวาท



นายบุญส่ง สุขสมบุญ

การไฟฟ้านครหลวง เขตลาดพร้าว

การไฟฟ้านครหลวง เขตบางกะปิ



นายทวี พวงมาลา



นางปราณีต ฐานิวัฒนานนท์



นายดิชพงษ์ กุ่มงามชื่น



นายธีรชัย ตามา



น.ส.ภัคกร สติรพาสุกสกุล



นายปรีชา ผลัดมณี



นางสมใจ กลิ่นอุบล



นางตรุณี เข้มแดง

### การไฟฟ้านครหลวง เขตสมุทรปราการ



น.ส.จิรพรรณ เกษรบัว



นายมนูญ กองสกุล



นายกิตติพงษ์ วีระโพธิ์ประสิทธิ์



นางภัทรา ทิพย์เสถียร



นางรัตนาพร วงศ์ไชยกุล

### การไฟฟ้านครหลวง เขตยานนาวา



นายลำราญ บุญอยู่



นายชัชวาล ลำราญกิจดำรงค์



ว่าที่ร้อยตรีทัญวัฒน์ ศิลเทพาเวทย์



นายประไพ สุขสบาย



นายกิตติ ภัทรสมบัติเจริญ



นายวุฒิ ไตสวน

### การไฟฟ้านครหลวง เขตสามเสน



นายดำริห์ ประพตติบัตร์



นายวิชัย กุทธิเดชกล้า



นายดิล จันทรทิม



นายสมปอง ประจัญกล้า



นายสุรพล มุสิกมาศ

การไฟฟ้านครหลวง เขตสามเสน



นายพิทยา นิลประพันธ์



นายคลนภัส เริ่มสอน



นายชาลิต แสงประยูร



นางสาวท ปิติวีรัตน์

การไฟฟ้านครหลวง เขตนนทบุรี



นายประทีป ไตรเพียร



นายพิชัย ตระกูลสุน



นายทองหยด มณฑปใหญ่

การไฟฟ้านครหลวง เขตบางเขน



นายอีระ จมกู่ย



น.ส.อัญชลี กิจนุสนธิ์



นายวิวารธน์ ดีเส็ง



นางเพ็ญโฉม จันทโรธรณ์

การไฟฟ้านครหลวง เขตธนบุรี



นายภัทร์สกล ทองเลิศ



น.ส.กุลลณี จุฑามณี



จำอากาศเอกชาญชัย กลวิัตร



นายชาติตย์ บุณนาศ

การไฟฟ้านครหลวง เขตราชบุรีบูรณะ



นายวันชัย เขียนดวงจันทร์



นายวิรัตน์ ตรีศักดิ์ศรี



นายโกมล ไยละอ



นายบรรจง สังข์แก้ว



นางพรชนก กูทอง



นายสุจินต์ ศรีทองขำ



จ่าอากาศเอกสมปอง โพธิ์สุวรรณ



นายสุชิน แทนสัมฤทธิ์

การไฟฟ้านครหลวง เขตบางขุนเทียน



นายสมยศ บุณนาค



นายสุวรรณ พรหมประดิษฐ์



นายอำนาจ กิระนันท์



นายชาญณรงค์ มาสุข



นายอนันต์ กัณฑ์แก้ว



นายจรรุญ ชมภูทอง



นายชัยพร ตินวัฒนานนท์



นายตำรวจ ยอดยิ่ง

การไฟฟ้านครหลวง เขตบางใหญ่



นางนฤนันท์ โตประยูร



นายประสงค์ บุษชา



นายสุธี จันทมุกดา



นายสุพัฒน์ ชำเมือง



ลิบตรีเจริญ ไทยประกอบ



นายไพโรจน์ แทนทอง



นายขงยุทธ ฮวดสุนทร



นายสมนึก สุขจั่น



นายวีระ กุดอ่ำ

การไฟฟ้านครหลวง เขตบางบัวทอง



นายธวัชชัย กลิ่นบัว



นายพจน์ กู้ด่าง



นางรัตนา ลำรายผล



นายสมชาย มีสกุล

การไฟฟ้านครหลวง เขตมีนบุรี



นายประทีป อุ่นแก้ว



นายประดิษฐ์ กลั่นน้ำทิพย์



นายสมศักดิ์ เผือกสีอ่อน



นายหมัด พุ่มหิรัญ



นายตรี ศรีชื่น

การไฟฟ้านครหลวง เขตลาดกระบัง



นายประวุฒิ หวังประเสริฐ



นายสุเทพ บัวงาม



นางพรวลัย มากวิจิตร



นายสมบัติ มีสมศักดิ์

การไฟฟ้านครหลวง เขตบางพลี



น.ส.เหมือนมาส นวลศรีฉาย



นายเลิศชาย แสงอรุณ

การไฟฟ้านครหลวง เขตประเวศ



นายมานพ ฟิ่งเปลี่ยน



นายถนอม มีสิงห์



นายบุญเขต ปุ่นนุช



นายอดุลย์ คุณาอักษรวิฑู

# บทความจาก ผู้ตรวจสอบกิจการสหกรณ์

สวัสดีครับ เพื่อน ๆ พี่ ๆ น้อง ๆ สมาชิกทุกท่าน วันนี้ได้รับโอกาสจากคณะกรรมการให้ช่วยเขียนบทความลงในหนังสือวารสารของสหกรณ์ฯ ซึ่งในขณะที่ผมเขียนบทความนี้ก็เข้าสู่ใกล้วันเกษียณอายุเต็มที พี่บางท่านก็เกษียณอายุอย่างมีความสุข บางท่านก็เกษียณอายุด้วยความกังวลใจ เนื่องจากต่อจากนี้ไปจะไม่มียาได้จากการไฟฟ้านครหลวงอีกแล้ว ถ้าวางแผนการใช้ชีวิตมาดีก็จะมีหนี้สินอะไร ก็คงมีความสุขดี แต่ถ้าไม่ได้วางแผนอะไรไว้ หนี้สินที่ยังคงค้างชำระก็ทำให้หลายท่านทุกข์ใจทีเดียว ผมในฐานะผู้ตรวจสอบก็ได้มีโอกาสเจอพี่ ๆ ทั้ง 2 กลุ่ม คือ กลุ่มที่ไม่มีหนี้สินค้างชำระอะไร ก็จะสอบถามว่า ถ้าพี่จะฝากเงินไว้กับสหกรณ์ต่อไปจะมีปัญหาอะไรหรือไม่ ส่วนอีกกลุ่มหนึ่งที่ยังมีหนี้ค้างชำระ ก็ปรึกษาว่าสหกรณ์มีทางช่วยเหลือสมาชิกอย่างไร ผมก็อยากจะบอกพี่ทุกคนว่า สหกรณ์ของเรานั้นตั้งมานาน ปัจจุบันมีทุนการดำเนินงานเกือบ 30,000 ล้านบาท เงินทุนส่วนใหญ่มาจากเงินรับฝากจากสมาชิก และทุนเรือนหุ้นจากสมาชิก เงินทุนที่ได้มา 60% นำไปปล่อยกู้ให้กับสมาชิก นำไปลงทุนประมาณ 40% ดังนั้นรายได้หลักของสหกรณ์คือรายได้จากดอกเบี้ยเงินกู้ ซึ่งรายได้หลักนี้มีจุดแข็งก็คือสหกรณ์สามารถหักจากเงินเดือนของสมาชิกที่ได้รับจากการไฟฟ้าฯ ทุกเดือน ซึ่งปัจจุบันเรียกเก็บเดือนละ 235 ล้านบาท เก็บไม่ได้เดือนละประมาณ 10 ล้านบาท ถามว่าทำไมถึงเก็บไม่ได้ สาเหตุมาจากสมาชิกบางรายมีหนี้ค้างชำระจากสถาบันการเงินภายนอก และถูกฟ้องบังคับคดีมาหักเงินเดือนก่อนสหกรณ์ บางรายโดนภาระหนี้ค้ำประกัน บางรายกันเงินเดือน 30% ซึ่งปัญหาเหล่านี้คือปัญหาของสหกรณ์ที่คณะกรรมการกำลังหาทางแก้ไข สิ่งก็ตามมาก็คือ หนี้ NPL ที่ทำให้ผลกำไรของสหกรณ์ลดลง และส่งผลให้เงินปันผลและเงินเฉลี่ยคืนที่จ่ายให้กับสมาชิกลดลง ปัจจุบันสหกรณ์ก็ได้แก้ไขหลักเกณฑ์ในการปล่อยกู้ให้มีความรัดกุมมากยิ่งขึ้น ก็จะช่วยให้คุณภาพของหนี้ดีขึ้น แต่ต้องคอยบริหารลูกหนี้ที่ได้ปล่อยกู้ไปแล้วไม่ให้เกิดปัญหาเพิ่มขึ้น และสหกรณ์ได้เพิ่มช่องทางการลงทุนมากขึ้นเพื่อเพิ่มรายได้ โดยได้ว่าจ้างบริษัทจัดการกองทุน จำนวน 3 บริษัท เข้ามาช่วยในการบริหารเงินลงทุน ก็จะทำให้ผลตอบแทนของสหกรณ์นั้นดีขึ้น

ตอนนี้ถ้าท่านติดตามข่าวสาร แวดวงสหกรณ์มีข่าวเกี่ยวกับการทุจริตของสหกรณ์หลายสหกรณ์ ล่าสุดสหกรณ์สโมสรรถไฟ สาเหตุเกิดจากคณะกรรมการปลอมแปลงเอกสารการกู้เงิน และนำไปลงทุนในการก่อสร้างที่อยู่อาศัยให้กับสมาชิก แต่กรรมการมีผลประโยชน์ทับซ้อน สหกรณ์เราไม่มีเหตุการณ์ดังกล่าว เหตุการณ์ที่เกิดกับสหกรณ์เราตั้งแต่ดำเนินงานมาคือเหตุการณ์เจ้าหน้าที่ทุจริตเมื่อปี 2548 ในอดีตสหกรณ์เราจะนำเงินส่วนใหญ่ปล่อยกู้ให้กับสมาชิก เหลือเงินไปลงทุนภายนอกเล็กน้อย ทำให้สมาชิกของเรามีภาระหนี้สินมาก และส่งผลให้บางรายมีหนี้จนถึงวันเกษียณอายุ สรุปลอยบอกสมาชิกทุกท่านว่า ปัจจุบันสหกรณ์ยังมั่นคงแต่มีความเสี่ยงเพิ่มขึ้นจากหนี้ค้างชำระของสมาชิกที่เพิ่มขึ้น ทำให้สหกรณ์มีค่าใช้จ่ายในการติดตามหนี้เพิ่มขึ้น ก่อนจะจากกันวันนี้ ผมมีบทความเทคนิคการบริหารเงินหลังเกษียณมาฝากท่านสมาชิก

ทุกวันนี้ มีคำถามที่มักได้ยินเสมอว่า หลังจากเกษียณไปแล้วจะบริหารเงินที่เก็บมาทั้งชีวิตอย่างไร ให้สามารถมีกินมีใช้ไปตลอดรอดฝั่งจนถึงวันสุดท้ายของลมหายใจ โดยบทความนี้จะแนะนำการบริหารเงินและสินทรัพย์เมื่อเข้าสู่วัยเกษียณ โดยยึด 3 หลักการ ดังนี้

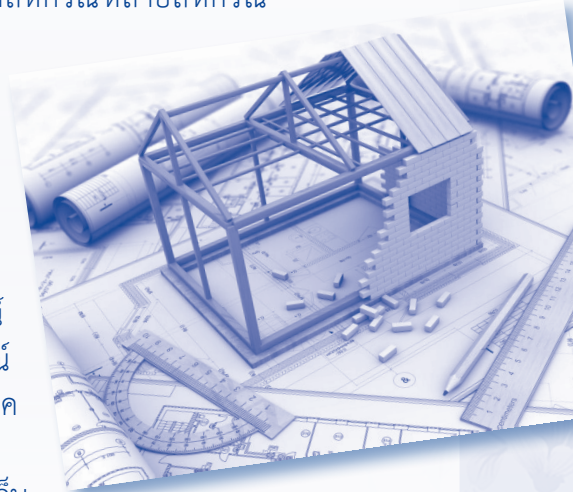

## 1. เตรียมตัว

ก่อนเกษียณควรรวบรวมข้อมูลสินทรัพย์ว่ามีอะไรบ้าง ตรวจสอบรายได้รายจ่ายหลังเกษียณ ที่สำคัญให้ประเมินคร่าว ๆ ว่าตัวเองจะมีชีวิตหลังวัยเกษียณกี่ปี ซึ่งใช้ข้อมูลอายุขัยของคนในครอบครัวมาประเมิน จากนั้นก็นำมาคำนวณเพื่อหายอดเงินเกษียณที่สามารถใช้ได้ในแต่ละปี หรือคำนวณหาจำนวนปีที่จะใช้เงินเท่าที่มีอยู่ก็ได้ หากรู้ข้อมูลดังกล่าวจะทำให้เตรียมการรับมือกับสิ่งที่จะเกิดขึ้นได้อย่างมีประสิทธิภาพ



## 2. กลยุทธ์แนวรับ

กลยุทธ์แนวรับ คือ กลยุทธ์ในการรับมือกับการเปลี่ยนแปลงและการอยู่ในวัยเกษียณ

1) ใช้จ่ายอย่างประหยัดและจำเป็น ทรัพยากรที่เรามีอยู่อย่างจำกัดและไม่ได้มีทรัพยากรใหม่เข้ามาเพิ่มอยู่เรื่อย ๆ เหมือนวัยทำงาน จึงจำเป็นต้องใช้จ่ายอย่างรู้คุณค่า และควรใช้จ่ายให้อยู่ในกรอบที่คำนวณวางแผนเอาไว้

2) คำนึงถึงความปลอดภัยของทรัพย์สิน ควรวางทรัพย์สินไว้ในที่ปลอดภัย ทั้งปลอดภัยต่อการถูกขโมย การสูญหาย และความเสี่ยงในการสูญเสียด้านจากการลงทุน ดังนั้น พอร์ตลงทุนที่แนะนำ คือ พอร์ตลงทุนแบบรักษารายเงินต้น (Conservative) หรือพอร์ตความเสี่ยงต่ำ

3) บริหารพอร์ต ด้วยการแบ่งส่วนของสินทรัพย์ออกเป็นส่วนต่าง ๆ ดังนี้

A. ส่วนสภาพคล่อง 3 - 6 เดือนของค่าใช้จ่ายรายเดือน เพื่อรองรับสภาพคล่องในการใช้จ่าย

B. ส่วนค่าใช้จ่ายดำเนินชีวิต ส่วนนี้เป็นบัญชี ATM ไว้ใช้จ่ายในชีวิตประจำวัน โดยเป็นการถอนเงินจากพอร์ตการลงทุน มาวางไว้เป็นค่าใช้จ่ายในการดำเนินชีวิต

C. ส่วนพอร์ตลงทุนแบบสงวนเงินต้น เป็นพอร์ตการลงทุนของสินทรัพย์ส่วนใหญ่ และเป็นสินทรัพย์ที่มีความสำคัญต่อการดำเนินชีวิตในวัยเกษียณ

D. ส่วนพอร์ตลงทุนแบบเติบโต เป็นพอร์ตสินทรัพย์ส่วนที่เกินจากข้อ C. จึงสามารถนำไปลงทุนเพื่อเพิ่มผลตอบแทน แต่ไม่แนะนำให้ลงทุนที่มีความเสี่ยงสูงจนเกินไป ควรใช้พอร์ตลงทุนแบบความเสี่ยงปานกลางเท่านั้น

## 3. กลยุทธ์แนวรุก

กลยุทธ์แนวรุก ในที่นี้คือ กลยุทธ์การลงทุนที่จะช่วยให้สินทรัพย์มีมูลค่าสูงมากขึ้นในอนาคต สำหรับวัยเกษียณ การจัดพอร์ตแบบแนวรุกจะช่วยเพิ่มคุณภาพชีวิตหลังเกษียณให้สูงขึ้น หรือช่วยเพิ่มระยะเวลาในการมีเงินใช้ให้นานขึ้น

1) การจัดพอร์ตลงทุนหรือกำหนดกรอบอัตราส่วนการลงทุนในความเสี่ยงต่าง ๆ ต้องกำหนดอัตราส่วนการลงทุนให้มีความเหมาะสม และต้องคำนึงถึงการถอนใช้รายปีด้วย โดยกรอบของพอร์ตที่เหมาะสมเป็นอย่างไร ขึ้นกับปัจจัยส่วนบุคคลค่อนข้างมาก

ตัวอย่าง

พอร์ตลงทุน	ความเสี่ยงต่ำ	ความเสี่ยงปานกลาง	ความเสี่ยงสูง
รักษารายเงินต้น	80 - 100%	0 - 10%	0 - 10%
พอร์ตลงทุนเติบโต	75 - 90%	10 - 15%	0 - 10%

2) การบริหารพอร์ตลงทุน เป็นปัจจัยต่อเนื่องจากข้อ 1) มีผลที่จะทำให้การลงทุนมีประสิทธิภาพมากขึ้น

A. ปรับสัดส่วนของพอร์ตการลงทุน เมื่อเวลาผ่านไปอาจสูญเสียสัดส่วนการลงทุนได้ จึงต้องมีการปรับสัดส่วนการลงทุนให้กลับมาอยู่ในกรอบการลงทุนที่กำหนดไว้

B. การปรับพอร์ตตามสถานะตลาด เพื่อเพิ่มอัตราผลตอบแทนคาดหวังให้สูงขึ้น แต่ควรมีการศึกษาที่มากพอ หากทำได้เช่นนี้ ชีวิตหลังเกษียณจะมีความมั่นคงมากขึ้น ฉบับนี้ต้องขอลาไปก่อนครับ และขอให้พี่ ๆ ทุกท่านที่เกษียณอายุในปีนี้มีสุขภาพแข็งแรง และช่วยกันพัฒนาสหกรณ์ของเราให้เจริญก้าวหน้าต่อไป สวัสดีครับ

# เงินไม่เคยมีปัญหา ?!?

ดีเจเปิด

ให้เงินกับคนติดยา เขาก็เอาเงินไปซื้อเฮโรอีน ยาบ้า ยาไอซ์  
ให้เงินกับคนติดการพนัน เขาก็เอาไปผลาญในบ่อนไพ่ ไฮโล  
ให้เงินกับคนทิ้งมา เขาก็เอาไปละลายในวงเหล้าเม้าหย่าเป

## เงินไม่เคยมีปัญหากับใคร มีแต่คนนั้นแหละที่มีปัญหากับเงิน

มีมหาเศรษฐีผู้ร่ำรวยมหาศาลท่านหนึ่งได้ถึงแก่กรรมลง และทิ้งมรดกนับพันล้านแบ่งให้ไว้กับลูก 2 คนเท่า ๆ กัน ลูกคนหนึ่งนำเงินที่ได้ไปเข้าคาสิโนเล่นการพนัน และเที่ยวเตร่เสเพลอย่างเพลิดเพลินใจ เพียงไม่กี่ปีทรัพย์สินหลายร้อยล้านก็หมดไป กลายเป็นยาจก

ลูกอีกคนนำเงินมรดกไปต่อทุน เปิดกิจการและทำงานด้วยความขยันขันแข็ง เพียงไม่กี่ปีทรัพย์สินก็งอกเงยเพิ่มพูนทวี ร่ำรวยกว่ามหาเศรษฐีผู้เป็นพ่อหลายเท่าตัว

## เงินไม่เคยมีปัญหากับใคร มีแต่คนนั้นแหละที่มีปัญหากับเงิน

สมัยเป็นเด็ก ดีเจเปิดกับเพื่อนสนิทในห้องเรียนได้เงินค่าขนมไปโรงเรียนเท่า ๆ กัน เพื่อนรักมีเงินเหลือไปหยอดกระปุกทุกวัน จนซื้อเกมกดสุดฮิตในยุคนั้นมาเล่นได้ แต่ดีเจเปิดไม่เคยมีเงินเหลือกลับบ้านสักวัน แถมยังต้องไปอ้อนขอตั้งค้ค่าขนมจากคุณน้าที่เป็นครูในโรงเรียนเดียวกันทุกเย็น

## เงินไม่เคยมีปัญหากับใคร มีแต่คนนั้นแหละที่มีปัญหากับเงิน

เงินย้ายตัวเองไปอยู่ในกระเป๋าคนอื่นเองไม่ได้ มีแต่เราที่หยิบยื่นเงินให้คนอื่น ปัญหามันจึงอยู่ที่เรา ไม่ได้อยู่ที่เงิน หากคิดจะแก้ปัญหากการเงิน จึงควรเริ่มแก้ไขที่...ตัวเราเอง

หากเปรียบเทียบปัญหาการเงินเป็นสงคราม ดีเจเปิดขอยกตัวอย่างชีวิตของนักรบหญิงที่ได้รับชัยชนะในศึกสงครามทางการเงินของตนเองได้อย่างงดงาม ได้แก่ คุณโจ มณฑานี ดันดีสุข ดีเจรายการวิทยุ พิธีกรรายการ และนักเขียนชื่อดังเจ้าของหนังสือ “เงิน...เรื่องใหญ่ที่โรงเรียนไม่เคยสอน”



จุดเริ่มต้นปัญหาของคุณโจ เริ่มเมื่อเหตุการณ์วิกฤติเศรษฐกิจค่าเงินบาทลอยตัว และวิกฤติชีวิต ไฟไหม้บ้านในเวลาใกล้เคียงกัน เธอเล่าว่า “ตอนนั้นไฟไหม้หมดตัว เหลือแต่รองเท้า 200 คู่ที่ซื้อมา นอกนั้นก็สิ่งอื่น ๆ หมดหมด ก็คิดว่าจะซื้อมาทำอะอะไรไม่รู้ เอาไปขายก็ไม่ได้ เอาไปช่วยตัวเองตอนไฟไหม้ก็ไม่ได้ นั่นทำให้หันมาเริ่มปรับปรุงชีวิตและการเงินของตัวเอง”

คุณโจบอกว่าส่วนหนึ่งของปัญหาของเธอเกิดจากการขาดการอบรมความรู้เรื่องการเงิน โดยเฉพาะที่บ้าน พ่อแม่ และครูที่โรงเรียน ไม่เคยสอนการเงินให้แก่เด็ก ทำให้โตมาบริหารเงินไม่เป็น ครอบครัวของเธอมีนิสัยใช้เงินเกินตัว และซื้อความสบายก่อนนึกถึงอนาคต คุณพ่อเงินเดือนหมื่นบาทแต่ใช้สามหมื่นบาท คุณแม่เป็นข้าราชการแต่ติดหนี้บัตรเครดิต และใช้มือถือ 2 เครื่อง ต้องเข้าโครงการเกษียณก่อนกำหนด เพราะต้องการเอาบำเหน็จมาคืนเจ้าหน้าที่ ได้เงินมา 5 แสน แต่ใช้หนี้ไป 4 แสน

คุณโจเคยประสบปัญหาการเงินครั้งใหญ่ในชีวิต โดยเป็นหนี้บัตรเครดิต 1.2 แสนบาท และโดนธนาคารฟ้องร้อง เนื่องจากการติดหนี้ค่าผ่อนบ้าน 3.7 ล้านบาท เธอจึงต้องปฏิวัตินิสัยการเงินของตนเอง และนี่คือแนวทางปฏิวัติเพื่อให้หลุดพ้นจาก “หลุมดำ” การเงิน 6 ข้อของคุณโจ ที่ดีเจเปิดขอนำมาฝากเพื่อนสมาชิก สอฟ. ที่กำลังประสบภัยสงครามทางการเงินอยู่ในเวลานี้ค่ะ

1. แยกแยะให้ได้ระหว่าง “อยากได้” กับ “จำเป็น”
2. รู้สถานการณ์การเงินของคุณอย่างดี ทั้งตัวเลขในบัญชี ใบแจ้งหนี้ ยอดชำระ เป็นต้น
3. ต้องเริ่มทำบันทึกการเงินตั้งแต่วันที่ “วันนี้” เพื่อป้องกัน “เงินฉันทหายไปในหมอต?”
4. ใ้รางวัลตัวเองด้วยการ “ออม”
5. ฝึกนิสัย “มีเงินสดค่อยซื้อ”
6. ทิ้งมนุษย์พิษที่บ้านทอนสุขภาพเงินของเรา แต่ให้สะสมมนุษย์ยอดเยี่ยมเก็บไว้

ส่วนการบริหารการเงินส่วนตัวของคุณโจ เธอใช้วิธีการออมเงินแยกย่อยเป็น 5 ชุมพลัง ได้แก่

**พลังแรก** บัญชีเงินกองทุนสำรองเลี้ยงชีพ หรือบัญชีเงินฉุกเฉิน 6 เดือน เพื่อใช้ในยามประสพวิกฤติชีวิตที่ไม่ได้คาดหมาย ทุกครั้งที่ได้เงินมาจะหักมาออมไว้ 10% โดยขณะนี้สำรองไว้ได้แล้ว 6 เดือนของรายได้

**พลังสอง** เงินฉุกเฉินสำหรับค่าใช้จ่ายไม่คาดคิด โดยออมเพิ่มจากพลังแรก อีก 5% ใส่ไว้ในบัญชีค่าใช้จ่ายฉุกเฉิน สำหรับค่าซ่อมแซมบ้าน ค่าหมอค่ายาเวลาป่วยกะทันหัน เป็นต้น ปัจจุบันเธอมีเงินเก็บส่วนนี้ไว้แล้ว 3 หมื่นบาท

**พลังสาม** เงินประกันชีวิตและสุขภาพ คุณโจบอกว่า บัญชีนี้เธอใช้วิธีกันเงินออมเพิ่มไว้อีก 5% เพิ่มจากพลังแรก และพลังสอง โดยปี ๆ หนึ่งจะกันเงินไว้จ่ายค่าประกันชีวิตประกันสุขภาพประมาณ 3 หมื่นบาท

**พลังสี่** เงินลงทุนเพื่อออกเวย และสร้างฝัน บัญชีนี้เป็นการออมเงินเพิ่มขึ้นจาก 3 บัญชีก่อนนี้ อีก 10% โดยฝากไว้ในบัญชีเพื่อการลงทุนกับธนาคาร ช่วง 2 ปีที่ผ่านมา ออมเงินได้ 4 แสนบาท ก็นำเงิน 3 แสนไปลงทุนทำธุรกิจของตัวเอง โดยตั้งบริษัทของตัวเอง เพื่อสร้างรายได้ให้แก่ตัวเองตลอดไป เหมือนกับท่านที่ใช่เป็นทองคำให้ไม่สิ้นสุด นอกจากนี้ยังแบ่งเงินอีกส่วนไปลงทุนในพันธบัตรรัฐบาลอายุ 24 เดือน ได้รับผลตอบแทนอีกด้วย

**พลังห้า** บัญชีค่าใช้จ่ายรายเดือน เป็นบัญชีเงินฝากเพื่อหักเป็นค่าใช้จ่ายส่วนตัว และเพื่อทำสเตทเมนต์รายได้ของตัวเองด้วย ซึ่งจะเป็นในชื่อบัญชีของบริษัท เพื่อลดค่าใช้จ่าย และภาษี

นอกจากนั้น หากมีเงินเหลือจากรายเดือน หรือลดค่าใช้จ่ายได้เล็ก ๆ น้อย ๆ ก็จะเก็บไว้สำหรับการ “ท่องเที่ยว” ซึ่งกำลังจะเปิดอีกบัญชีหนึ่งด้วย

หากเราแยกแยะสัดส่วนเงินออมและลงทุนของคุณโจ จะพบว่าเธอออมในทุกบัญชีรวม 30% ของรายได้ แต่ในอนาคตเธอต้องการจะเพิ่มเป็น 50% โดยส่วนที่เพิ่มอีก 20% จะนำไปลงทุนเพิ่มเพื่อสร้างความมั่นคงในอนาคต

ผลจากการวางแผนการเงินและเปลี่ยนนิสัยการเงินใหม่ด้วยการเก็บออม ทำให้ปัจจุบันคุณโจเหลือหนี้ผ่อนบ้านราว 3 ล้านบาท วางแผนไว้ว่าภายใน 5 ปี ก็จะใช้หนี้ให้หมดจากผลตอบแทนเงินลงทุนที่ได้มา และมีรายได้เพิ่มขึ้น ส่วนหนี้บัตรเครดิตคงค้างอีกเพียง 2 หมื่นบาทเท่านั้น

### เงินไม่เคยมีปัญหากับใคร มีแต่คนนั้นแหละที่มีปัญหากับเงิน

หากเพื่อนสมาชิก สอฟ. ต้องการก้าวสู่อิสระทางการเงิน และสามารถใช้ชีวิตอย่างมีคุณภาพ ลองใช้แนวทางปฏิวัติเพื่อให้หลุดพ้นจาก “หลุมดำ” การเงิน 6 ข้อ และวิธีออมเงิน 5 ชุมพลังของคุณโจ มณฑาณี กันดีไหมคะ เริ่มจาก “วันนี้” เลยค่ะ

สำหรับวันนี้ สวัสดีมีสตางค์ค่า.....



วรสรรณ ส่องพลาช

# เตรียมเกษียณอายุ อย่างไรให้สุขใจ

**สวัสดิการ สมาชิกทุกท่าน** ช่วงนี้เป็นช่วงเวลาที่มาชิกสหกรณ์ฯ บางท่านใกล้จะเกษียณอายุกันแล้ว การเกษียณอายุนั้น เป็นสิ่งที่ทุกคนที่ทำงานต้องเผชิญ และทุกท่านที่เกษียณอายุถือเป็นบุคคลผู้ทรงคุณค่ากับการไฟฟ้านครหลวง เป็นส่วนหนึ่งที่ทำให้การไฟฟ้านครหลวงเติบโต มั่นคง และยั่งยืน เช่นเดียวกันทุกท่านก็เป็นส่วนหนึ่งที่ทำให้สหกรณ์ฯ ของเราเติบโต มั่นคงและยั่งยืนด้วย สำหรับปี 2561 สหกรณ์ฯ มีสมาชิกที่เป็นพนักงานการไฟฟ้านครหลวงเกษียณอายุ จำนวน 188 ท่าน แม้ว่าท่านจะเกษียณอายุงานจากการไฟฟ้านครหลวงแล้ว แต่ทุกท่านยังสามารถเป็นสมาชิกสหกรณ์ฯ ของเราได้ โดยคงสมาชิกภาพไว้ด้วยการถือหุ้นเรือนหุ้นของท่านไว้กับสหกรณ์ฯ ซึ่งจะยังคงได้รับสิทธิประโยชน์จากการเป็นสมาชิกสหกรณ์ฯ ต่าง ๆ ต่อเนื่องไปได้อีก สหกรณ์ฯ ถือเสมือนว่าสมาชิกผู้เกษียณทุกท่านเป็นผู้มีคุณประโยชน์ มีอุปการคุณแก่สหกรณ์มาตลอดเวลาอายุงานของท่าน และเราก็คาดหวังให้ท่านเป็นสมาชิกกับเราตลอดไป

หลังเกษียณอายุทุกท่านจะได้หยุดพักงานประจำของการไฟฟ้านครหลวง มีชีวิตที่เป็นอิสระหลังเกษียณอายุ ใช้ชีวิตได้ในสิ่งที่เราอยากทำ ได้มีเวลาพักผ่อนมากขึ้น หลังจากที่ต้องทำงานมานานหลายปี ได้พักผ่อนท่องเที่ยวกับครอบครัวลูกหลานอย่างสบายใจ สันสรรค์กับเพื่อนฝูงบ้างบางเวลาในยามว่างจากการทำงาน อย่างไรก็ตาม ชีวิตหลังวัยเกษียณทุกท่านก็คงจะเตรียมความพร้อมไว้แล้ว โดยท่านอาจใช้ชีวิตตามแนวเศรษฐกิจพอเพียงของในหลวงรัชกาลที่ 9 มาปรับใช้ในการดำเนินชีวิต สำหรับสมาชิกที่เกษียณอายุบางท่านจะมีเงินกองทุนสำรองเลี้ยงชีพ มีเงินบำเหน็จที่ได้รับจากการเกษียณอายุ แต่หลังจากเกษียณอายุแล้วจะไม่มีรายได้หลักจากงานประจำ ขณะเดียวกันยังคงมีค่าใช้จ่ายประจำเดือนที่ต้องใช้ และอาจต้องเก็บสำรองไว้ยามฉุกเฉิน หรือเพื่อดูแลสุขภาพตนเอง และอาจต้องปรับตัวเองในการดำเนินชีวิตให้เข้ากับสถานการณ์ของตัวเองท่านสมาชิกเอง ในปัจจุบันอายุเฉลี่ยของคนไทยมีอายุมากขึ้น เนื่องจากการดูแลสุขภาพที่ดี และมีสุขภาพจิตที่ดีด้วยแล้ว เมื่ออายุขัยที่เพิ่มขึ้น และยืนยาว ก็จะต้องเตรียมความพร้อมสำหรับการมีค่าใช้จ่ายที่ต้องใช้ประจำเดือนให้เหมาะสมในการดำรงชีวิต เพราะทุกสิ่งทุกอย่างต้องใช้เงินทั้งสิ้น

จะเห็นได้ว่าความจำเป็นในการดำรงชีวิตหลังเกษียณเป็นสิ่งสำคัญที่ทุกท่านจะต้องเผชิญ ซึ่งจะทำได้อย่างไร ขึ้นกับท่านสมาชิกเอง ที่จะนำเงินก้อนสุดท้ายที่ได้รับจากการทำงานมาทำให้อุปโภคบริโภคกับตัวเองอย่างไร สหกรณ์ฯ หวังเป็นอย่างยิ่งว่า **ทุกท่านคงจะให้ความไว้วางใจ มีความศรัทธาเชื่อมั่นในการบริหารงานของคณะกรรมการดำเนินการ และเจ้าหน้าที่สหกรณ์ฯ ที่จะดูแลเงินของท่านให้มั่นคงและปลอดภัย และนำเงินของท่านมาฝากกับสหกรณ์ฯ** ประเภทออมทรัพย์เพิ่มพูน เพื่อรับดอกเบี้ยรายเดือนกับสหกรณ์ฯ เพื่อไว้ใช้จ่ายในชีวิตประจำวันในแต่ละเดือนได้ ซึ่งสหกรณ์ฯ จะมีประเภทเงินฝากตามระยะเวลาหลายแบบให้ท่านเลือกเพื่อฝากเงิน หรือเงินบางส่วนท่านจะนำมาซื้อหุ้นเรือนหุ้น (หุ้นพิเศษ) กับสหกรณ์ฯ ก็ได้ ขึ้นอยู่กับการจัดสรรเงินของท่าน สำหรับท่านสมาชิกเกษียณอายุปี 2561 สหกรณ์ฯ เปิดให้ท่านนำเงินที่ได้รับจากกองทุนสำรองเลี้ยงชีพ เงินบำเหน็จเงินเพื่อตอบแทนความชอบในการทำงาน เงินตอบแทนพิเศษ หรือเงินอื่นใดที่การไฟฟ้านครหลวงจ่ายให้เมื่อพ้นจากการเป็นพนักงานนำมาซื้อหุ้นพิเศษได้อีกไม่เกิน 2,000,000 บาท (สองล้านบาทถ้วน) จากที่มีหุ้นสะสมอยู่เดิมก่อนพ้นสภาพจากการเป็นสมาชิก สำหรับเงินรับฝากสหกรณ์ฯ จะมีให้ท่านเลือก ดังนี้



1. เงินฝากออมทรัพย์ อัตราดอกเบี้ย 1.25% ต่อปี จ่ายดอกเบี้ยทุก 6 เดือน (สำหรับโอนดอกเบี้ยรายเดือน)
2. เงินฝากออมทรัพย์เพิ่มพูน อัตราดอกเบี้ยตามประเภทของระยะเวลาการฝาก โดยการฝากขั้นต่ำ 10,000 บาท ถ้าฝากไม่ครบกำหนดตามประเภทระยะเวลาการฝาก ดอกเบี้ยจะได้รับเท่ากับอัตราดอกเบี้ยเงินฝากออมทรัพย์ ณ วันถอน โดยคิดดอกเบี้ยเป็นรายวัน ดอกเบี้ยได้รับการยกเว้นภาษีเงินได้ ซึ่งปัจจุบันมีอัตราดอกเบี้ย ดังนี้

2.1 เงินฝากออมทรัพย์เพิ่มพูน ระยะเวลา 6 เดือน อัตราดอกเบี้ย 2.80% ต่อปี (41)

2.2 เงินฝากออมทรัพย์เพิ่มพูน ระยะเวลา 12 เดือน อัตราดอกเบี้ย 3.00% ต่อปี (61)

2.3 เงินฝากออมทรัพย์เพิ่มพูน ระยะเวลา 24 เดือน อัตราดอกเบี้ย 3.65% ต่อปี (81)

2.4 เงินฝากออมทรัพย์เพิ่มพูน ระยะเวลา 24 เดือน อัตราดอกเบี้ย 2.75% ต่อปี (71) สำหรับสมาชิกสมทบที่เป็นคู่สมรส บุตร สมาชิก (หากท่านประสงค์จัดสรรเงิน)

กรณีสมาชิกฝากเงินตั้งแต่ 100,000 บาทขึ้นไป จะได้รับดอกเบี้ยเป็นรายเดือน โดยสามารถเลือกวิธีการรับดอกเบี้ยได้ 2 วิธี คือ

1. โอนเข้าบัญชีเงินฝากออมทรัพย์ของสหกรณ์ฯ (ไม่เสียค่าธรรมเนียมการโอนเงิน)

2. โอนเข้าบัญชีเงินฝากธนาคารกรุงไทย (ธนาคารคิดค่าธรรมเนียมการโอนเงินต่างสำนักงาน ครั้งละ 10 บาท)

โดยต้องแนบสำเนาสมุดเงินฝากหน้าที่มีชื่อและเลขที่บัญชีเงินฝากธนาคาร

ในการโอนดอกเบี้ยรายเดือนนั้น บัญชีที่รับโอนดอกเบี้ยต้องมีชื่อเจ้าของบัญชีเดียวกันกับบัญชีเงินฝากประเภทออมทรัพย์เพิ่มพูนของเล่มนั้น ๆ

## การฝากเงินของสมาชิก

1. การรับฝากเงินสหกรณ์ฯ กำหนดหลักการให้รับฝากเฉพาะสมาชิก (สมาชิกสามัญ, สมาชิกสมทบ) เท่านั้น

2. สมาชิกสามัญ สามารถเปิดบัญชีออมทรัพย์ (10) ออมทรัพย์เพิ่มพูน (41, 61, 81) ได้ประเภทละไม่เกิน 3 บัญชี ส่วนสมาชิกสมทบเปิดบัญชีออมทรัพย์ (10) ออมทรัพย์เพิ่มพูน (71) ได้ประเภทละ 1 บัญชี

3. แนวปฏิบัติในการเปิดบัญชีเงินฝาก

### 3.1 บัญชีประเภทออมทรัพย์ (10)

- การเปิดบัญชีเงินฝากจะต้องเป็นสมาชิกของสหกรณ์ฯ เท่านั้น

- เปิดบัญชีเงินฝากเพื่อ.....ต้องเป็นบุคคลในครอบครัวเท่านั้น (บิดา/มารดา, คู่สมรส, บุตร) และต้องแนบเอกสารยืนยันความสัมพันธ์

- เปิดบัญชีเงินฝากชื่อร่วมกันจะต้องเป็นสมาชิกทั้งหมดทุกคน (ถ้าเป็นบุคคลในครอบครัว (บิดา/มารดา, คู่สมรส, บุตร)) และต้องแนบเอกสารยืนยันความสัมพันธ์

### 3.2 บัญชีประเภทออมทรัพย์เพิ่มพูน (41, 61, 81) ยกเว้นภาษี \*\*\* เฉพาะสมาชิกสามัญ\*\*\*

- การเปิดบัญชีเงินฝากจะต้องเป็นสมาชิกของสหกรณ์ฯ เท่านั้น

- เปิดบัญชีเงินฝากเพื่อ.....ต้องเป็นบุคคลในครอบครัวเท่านั้น (บิดา/มารดา, คู่สมรส, บุตร)

และต้องแนบเอกสารยืนยันความสัมพันธ์

- ปิดบัญชีเงินฝากชื่อร่วมกันจะต้องเป็นสมาชิกทั้งหมดทุกคน และเป็นสมาชิกสามัญเท่านั้น

(ถ้าเป็นบุคคลในครอบครัว (บิดา/มารดา, คู่สมรส, บุตร)) ต้องแนบเอกสารยืนยันความสัมพันธ์





### 3.3 บัญชีประเภทออมทรัพย์เพิ่มพูน (71) ยกเว้นภาษี \*\*\* เฉพาะสมาชิกสมทบ\*\*\*

- การเปิดบัญชีเงินฝากจะต้องเป็นสมาชิกสมทบของสหกรณ์ฯ เท่านั้น
- เปิดบัญชีเงินฝากเพื่อ.....ต้องเป็นบุคคลในครอบครัวเท่านั้น (บิดา/มารดา, คู่สมรส, บุตร)

และต้องแนบเอกสารยืนยันความสัมพันธ์

- เปิดบัญชีเงินฝากชื่อร่วมกันจะต้องเป็นสมาชิกทั้งหมดทุกคน และเป็นบุคคลในครอบครัว (บิดา/มารดา, คู่สมรส, บุตร) ต้องแนบเอกสารยืนยันความสัมพันธ์

เมื่อท่านนำเงินมาฝากกับสหกรณ์ฯ และรับดอกเบี้ยรายเดือน บางท่านอาจจะจัดสรรเงินบางส่วนเพื่อไปลงทุนธุรกิจ เพื่อให้ได้รับประโยชน์อื่นอีกก็ได้ หากถึงคราวที่ท่านจำเป็นจะใช้เงินเพื่อดำเนินการตามวัตถุประสงค์ใด ท่านอาจถอนเงินฝากของท่าน แต่หากเงินฝากไม่ครบกำหนด ท่านอาจจะใช้วิธีการกู้เงินสหกรณ์ไม่เกิน 90% ของหุ้น หรือเงินฝากที่ท่านมีอยู่ได้ หรือถ้าท่านมีหลักทรัพย์ ก็อาจนำมากู้เงินโดยจำนองกับสหกรณ์ สหกรณ์ฯ ก็สามารถให้ท่านกู้ได้

สมาชิกเกษียณอายุท่านใด ที่ต้องการสมัครเป็นสมาชิกกับสมาคมฯ ปณิกสงเคราะห์ภายในวันที่ 30 เดือนกันยายน 2561 เป็นโอกาสที่ทุกท่านที่เกษียณอายุปีนี้ โดยเป็นผู้เกิดในปี 2501 สามารถสมัครเป็นสมาชิกกับสมาคมฯ ปณิกสงเคราะห์สมาชิกสหกรณ์ออมทรัพย์รัฐวิสาหกิจไทย (สสอ.) สมาคมฯ ปณิกสงเคราะห์สหกรณ์สมาชิกชุมนุมสหกรณ์ออมทรัพย์แห่งประเทศไทย (สส.ชสอ.) ได้เปิดรับสมัครสมาชิกอายุ 58 - 60 ปี ผู้ที่เกิดในปี 2501 ซึ่งจะรับสมัครได้ถึงวันที่ 30 กันยายน 2561 ซึ่งท่านจะได้รับสิทธิตามข้อบังคับ วันที่ 1 พฤศจิกายน 2561 โดยสามารถสมัครและจ่ายเงิน ดังนี้

\*สสอ. ค่าสมัครและค่าบำรุง 40 บาท จ่ายเงินสงเคราะห์ล่วงหน้า 4,500 บาท เงินบริจาคนับ 13,500 บาท รวม 18,040 บาท

\*สส.ชสอ. ค่าสมัครและค่าบำรุง 40 บาท จ่ายเงินสงเคราะห์ล่วงหน้า 4,800 บาท เงินบริจาคนับ 14,400 บาท รวม 19,240 บาท

สมาคมฯ ปณิกสงเคราะห์สมาชิกชุมนุมสหกรณ์ออมทรัพย์กรุงไทย (สสอค.) ได้เปิดรับสมัครสมาชิกอายุ 51 - 60 ปี ผู้ที่เกิดในปี 2501 ซึ่งจะรับสมัครได้ถึงวันที่ 30 ธันวาคม 2561 ซึ่งท่านจะได้รับสิทธิตามตามข้อบังคับ ตามรอบที่สมัคร โดยในช่วงวันที่ 1 กรกฎาคม 2561 ถึงวันที่ 30 กันยายน 2561 จะได้รับการยกเว้นเงินบริจาคนับ เนื่องจากในวันเฉลิมพระชนมพรรษา ค่าสมัครและค่าบำรุง 60 บาท จ่ายเงินสงเคราะห์ล่วงหน้า 4,800 บาท รวม 4,860 บาท

ส่วนในวันที่ 1 ตุลาคม 2561 ถึงวันที่ 30 ธันวาคม 2561 ค่าสมัครและค่าบำรุง 60 บาท จ่ายเงินสงเคราะห์ล่วงหน้า 4,800 บาท เงินบริจาคน = อายุ x 200 ทั้งนี้สมาชิกที่สมัคร สสอศ. ได้จะต้องสมัครสมาชิก สสอศ. ซึ่งเป็นกองแรกก่อน ทั้งนี้สหกรณ์ฯ ได้ออกประกาศประชาสัมพันธ์ให้สมาชิกทราบแล้ว หากสมาชิกท่านใดสนใจสามารถติดต่อสอบถามได้ที่ ฝ่ายสวัสดิการและงานฌาปนกิจสงเคราะห์

สุดท้ายนี้ เราขอให้ท่านที่เกษียณอายุปี 2561 ทุกท่าน รักตัวเอง พยายามดูแลตัวเอง และพึ่งพาตัวเองให้มากที่สุด พยายามออกกำลังกาย เพื่อสุขภาพที่ดี และหากมีความจำเป็น สหกรณ์ออมทรัพย์ฯ ของเราเป็นทางเลือกหนึ่งที่เป็นประโยชน์ให้กับสมาชิกเกษียณอายุทุกท่าน ตามแต่วัตถุประสงค์ของท่านได้ ซึ่งท่านสามารถเลือกใช้บริการกับสหกรณ์ฯ เพื่อก่อให้เกิดประโยชน์ เป็นรายได้ต่อตัวท่านสมาชิกและครอบครัวได้ ท่านก็สามารถดำเนินชีวิตได้อย่างมีความสุขหลังจากการเกษียณอายุ หากเมื่อถึงคราวจำเป็น ก็จะสามารถใช้สิทธิการกู้เงินได้ตามความเหมาะสม อีกทั้งยังมีสวัสดิการสมาชิกให้กับทุกท่านต่อเนื่องด้วย ซึ่งสหกรณ์ฯ จะมีการจ่ายเงินสวัสดิการสมาชิกเกษียณอายุให้กับทุกท่านที่เกษียณอายุ รวมถึงสมาชิกที่ Early และมีอายุครบ 60 ปีด้วย จะเห็นได้ว่า สิทธิต่าง ๆ ของการเป็นสมาชิกสหกรณ์นั้น ยังคงมีต่อเนื่องตลอดการเป็นสมาชิกสหกรณ์ และสหกรณ์ฯ หวังเป็นอย่างยิ่งที่จะได้ดูแลสมาชิกทุกท่านตลอดไป

วรวรรณ ส่องพลาย  
ผู้จัดการทั่วไป

ยามเกษียณ	ซื้อหุ้น	อุ่นใจ	ได้ใช้ปันผล
	เงินฝาก	สุขใจ	ได้ใช้ดอกเบีย
	สิทธิกู้	มั่นใจ	ได้ใช้เมื่อจำเป็น



# เรื่องน่ารู้เกี่ยวกับสหกรณ์



คำแนะนำสำหรับสมาชิกที่เกษียณอายุงานหรือลาออกก่อนเกษียณอายุ  
ในการฝากเงินกับสหกรณ์ฯ

## สวัสดิการและสิทธิประโยชน์ต่าง ๆ

### 1. การนำเงินฝากกับสหกรณ์

ตามหลักเกณฑ์ที่กองทุนสำรองเลี้ยงชีพพนักงานการไฟฟ้านครหลวง กำหนดวิธีการจ่ายเงินกองทุนสำรองเลี้ยงชีพ แก่พนักงานเกษียณอายุ โดยการโอนเงินเข้าบัญชีเงินฝากที่ผู้เกษียณอายุได้เปิดบัญชีไว้กับธนาคาร

**ข้อแนะนำ** สำหรับท่านที่มีบัญชีเงินฝากกับธนาคารกรุงไทย อยู่แล้ว

สหกรณ์ขอแนะนำ เมื่อท่านได้เบิกถอนเงินจากธนาคารแล้ว ท่านสามารถแจ้งความประสงค์ให้ธนาคารโอนเงินมาฝาก ต่อกับสหกรณ์ได้ทันที โดยเขียนสลิปใบนำฝากเข้าบัญชีสหกรณ์ ชื่อบัญชี “สหกรณ์ออมทรัพย์สหภาพแรงงานรัฐวิสาหกิจ การไฟฟ้านครหลวง จำกัด” ซึ่งสหกรณ์ได้เปิดบัญชีไว้ คือ

- ธนาคารกรุงไทย**
1. สาขาสามยอด บัญชีออมทรัพย์ เลขที่ 002-1-06611-6 หรือ
  2. สาขา กพน. เพลินจิต บัญชีออมทรัพย์ เลขที่ 092-1-00033-2

และเมื่อท่านได้โอนเงินเข้าบัญชีสหกรณ์ตามที่กล่าวแล้วข้างต้น **โปรดนำหลักฐานสลิป ใบนำฝากธนาคารที่ท่าน ได้โอนเงินเข้าบัญชีสหกรณ์ฯ มาแสดง เพื่อที่สหกรณ์ฯ จะได้เปิดบัญชีเงินฝากออมทรัพย์เพิ่มพูนให้กับท่านเสร็จเรียบร้อย ในวันเดียวกัน**

สำหรับสิทธิการรับเงินอื่น ๆ เช่น เงินบำเหน็จ เงินโบนัส เงินชดเชย ที่ท่านแจ้งความประสงค์ให้การไฟฟ้านครหลวง โอนเงินได้ดังกล่าวข้างต้นเข้าบัญชีเงินฝากสหกรณ์ จะต้องเป็นบัญชีเงินฝากประเภทออมทรัพย์ (เล่มเขียว) เท่านั้น

## หลักเกณฑ์การฝากเงินออมทรัพย์เพิ่มพูน สำหรับพนักงานเกษียณอายุหรือลาออกก่อนเกษียณ

1. ขอแนะนำให้ฝากเงินประเภทออมทรัพย์เพิ่มพูน มีให้เลือก 3 ประเภท คือ

- |     |                               |          |          |          |       |       |
|-----|-------------------------------|----------|----------|----------|-------|-------|
| 1.1 | เงินฝากออมทรัพย์เพิ่มพูน (41) | ระยะเวลา | 6 เดือน  | ครบกำหนด | อัตรา | 2.80% |
| 1.2 | เงินฝากออมทรัพย์เพิ่มพูน (61) | ระยะเวลา | 12 เดือน | ครบกำหนด | อัตรา | 3.00% |
| 1.3 | เงินฝากออมทรัพย์เพิ่มพูน (81) | ระยะเวลา | 24 เดือน | ครบกำหนด | อัตรา | 3.65% |

- การฝากขั้นต่ำครั้งละไม่ต่ำกว่า 10,000 บาท

- ฝากตั้งแต่ 100,000 บาทขึ้นไป รับดอกเบี้ยรายเดือน

- การถอนก่อนครบกำหนด สหกรณ์ฯ จะปรับลดอัตราดอกเบี้ยเท่ากับเงินฝากออมทรัพย์ (ธรรมดา) ณ วันที่ถอน ปัจจุบันเท่ากับ **1.25%** และต้องหักดอกเบี้ยส่วนเกินที่ได้รับไปก่อนหน้านั้นคืนให้สหกรณ์ฯ ในวันที่ถอนเงินฝากด้วย (ตามหลักเกณฑ์สหกรณ์ฯ)

2. การรับดอกเบี้ยรายเดือน สามารถแจ้งให้สหกรณ์ฯ โอนดอกเบี้ยรายเดือนเข้าบัญชีเงินฝากประเภทออมทรัพย์ของสหกรณ์ฯ หรือโอนเข้าบัญชีเงินฝากประเภทออมทรัพย์ของธนาคารกรุงไทย สาขาใดก็ได้ตามความสะดวกท่าน แต่กรณีโอนดอกเบี้ยเข้าธนาคารผู้ฝาก จะถูกหักค่าธรรมเนียมในการโอนครั้งละ 10 บาท โดยหักจากดอกเบี้ยที่ได้รับรายเดือน

3. กรณีไม่แน่ใจว่าจะต้องถอนก่อนกำหนดหรือไม่ ขอแนะนำให้ฝากแยกยอดได้ เมื่อจำเป็นต้องถอนก่อนครบกำหนด จะได้ไม่เสียประโยชน์กระทบเงินต้นทั้งยอด เช่น ฝากออมทรัพย์เพิ่มพูน (41) จำนวนเงิน 500,000 บาท (อัตราดอกเบี้ย 2.80%) ระยะเวลา 6 เดือน อาจจะแยกยอดเป็นยอดละ 100,000 บาท 5 ยอด หรือยอดละ 200,000 บาท 2 ยอด 100,000 บาท 1 ยอด แล้วแต่ผู้ฝาก กรณีต้องการรับดอกเบี้ยรายเดือน เมื่อจำเป็นต้องถอนก่อนครบกำหนดก็จะกระทบเฉพาะยอดที่ถอนเท่านั้น ส่วนยอดอื่น ๆ จะไม่ได้รับผลกระทบและยังคงได้รับดอกเบี้ย **2.80%** เท่าเดิม

4. ในกรณีที่หยุดเงินฝากครบกำหนด ระบบเงินฝากของสหกรณ์ฯ จะตั้งยอดฝากให้ใหม่โดยอัตโนมัติ และจะได้รับอัตราดอกเบี้ยตามประกาศของสหกรณ์ฯ ณ เวลานั้น

## เรื่องน่ารู้เกี่ยวกับสหกรณ์

- สหกรณ์ฯ เปิดทำการตั้งแต่เวลา 07.30 น. และให้บริการสมาชิกตลอดเวลา โดยไม่หยุดพักเที่ยงจนถึงเวลา 15.30 น. (เฉพาะด้านการเงิน/เงินฝาก สาขาวัดเลียบ เปิดบริการตั้งแต่เวลา 07.30 - 14.45 น., สาขาเพลินจิต เปิดบริการตั้งแต่เวลา 07.30 - 14.30 น. และรถบริการเคลื่อนที่ เปิดบริการตั้งแต่เวลา 07.45 - 13.00 น.)

- สมาชิกผู้เกษียณอายุสามารถคงความเป็นสมาชิกสหกรณ์ต่อไปได้โดยไม่ต้องส่งค่าหุ้นรายเดือนต่อไปอีก แต่ต้องคงค่าหุ้นคงเหลือไว้ หรือคงค่าหุ้นไม่น้อยกว่าครึ่งหนึ่งของค่าหุ้นคงเหลือปัจจุบัน กรณีการขอโอนหุ้น/ขายหุ้นบางส่วน สมาชิกผู้เกษียณอายุสามารถใช้สิทธิในการกู้ได้ไม่เกิน **90%** ของมูลค่าหุ้น และ/หรือเงินฝากที่มีอยู่กับสหกรณ์ โดยการผ่อนชำระรายเดือนตามเกณฑ์ระยะเวลา หรือจำนวนงวดที่สหกรณ์ฯ กำหนด

- สหกรณ์ฯ ให้บริการเงินฝากประเภทออมทรัพย์เพิ่มพูนที่ให้ผลตอบแทนกับผู้ฝากด้วยอัตราดอกเบี้ยสูงสุด ฝากตั้งแต่ 100,000.00 บาท ได้รับดอกเบี้ยรายเดือน และสามารถระบุให้โอนเงินดอกเบี้ยเข้าบัญชีเงินฝากออมทรัพย์ของธนาคารกรุงไทย หรือเงินฝากออมทรัพย์ของสหกรณ์ฯ ได้ตามความต้องการ

- กรณีฝากเงินด้วยเช็คต้องฝากภายในเวลา 13.00 น. ถ้าหลังเวลา 13.00 น. สหกรณ์ฯ จะลงวันที่รับเงินในวันทำการถัดไป

# รู้ไว้ได้ประโยชน์เกี่ยวกับสหกรณ์ออมทรัพย์ฯ ปรับปรุงหลักเกณฑ์การจ่ายเงินคืนทายาท กรณีสมาชิกถึงแก่กรรม

## 1. กรณีสมาชิก ไม่ได้ทำ

หนังสือแต่งตั้งผู้รับโอนผลประโยชน์

### 1.1 กรณีเงินไม่เกิน 300,000 บาท

ให้ดำเนินการสืบทายาทตามหลักเกณฑ์ และให้ทายาทผู้มีสิทธิทำคำให้การ ตามแบบฟอร์มที่สหกรณ์ฯ กำหนด ทั้งนี้ทายาทผู้มีสิทธิทั้งหมดจะต้องทำความตกลงร่วมกันเป็นที่ยุติ

### 1.2 กรณีวงเงินเกินกว่า 300,000 บาทขึ้นไป

ให้ร้องต่อศาลเพื่อขอแต่งตั้งเป็นผู้จัดการมรดก โดยสหกรณ์ฯ จะจ่ายเงินให้ตามคำสั่งศาล

อนึ่ง ในกรณีข้อ 1.2 หากทายาทมีปัญหาขัดข้องในการร้องต่อศาลเป็นผู้จัดการมรดก ก็ให้เสนอคณะกรรมการดำเนินการพิจารณาวินิจฉัยเป็นกรณีไป

## 2. กรณีสมาชิก ทำ

หนังสือแต่งตั้งผู้รับโอนผลประโยชน์

2.1 สหกรณ์ฯ จะพิจารณาจ่ายให้แก่บุคคลที่มีชื่อในหนังสือผู้รับโอนผลประโยชน์นั้น

## สวัสดิการที่ให้แก่สมาชิก

### สวัสดิการและสิทธิประโยชน์ต่าง ๆ ของสมาชิก

#### 1. สวัสดิการบำเหน็จสมาชิกเกษียณอายุ

สมาชิกผู้มีสิทธิที่จะได้รับสวัสดิการนี้ ต้องมีอายุครบ 60 ปี

- เป็นสมาชิกครบ	3 ปี	ได้รับเงินสวัสดิการบำเหน็จ	6,000 บาท
- เป็นสมาชิกครบ	5 ปี	ได้รับเงินสวัสดิการบำเหน็จ	8,000 บาท
- เป็นสมาชิกครบ	8 ปี	ได้รับเงินสวัสดิการบำเหน็จ	10,000 บาท
- เป็นสมาชิกเกินกว่า	8 ปีขึ้นไป	ได้รับเงินสวัสดิการบำเหน็จสมาชิกเพิ่มปีละ	1,000 บาท

ทั้งนี้ การนับอายุเป็นสมาชิก ให้นับตั้งแต่วันที่เข้าเป็นสมาชิกติดต่อกันจนถึงวันเกษียณอายุ เศษของปี ถ้าเกิน 6 เดือน ให้นับเป็น 1 ปี

#### 2. สวัสดิการสมาชิกถึงแก่กรรม

- เป็นสมาชิกครบ	1 ปี	ได้รับเงินสงเคราะห์	10,000 บาท
- เป็นสมาชิกครบ	3 ปี	ได้รับเงินสงเคราะห์	20,000 บาท
- เป็นสมาชิกครบ	5 ปี	ได้รับเงินสงเคราะห์	30,000 บาท
- เป็นสมาชิกครบ	8 ปี	ได้รับเงินสงเคราะห์	50,000 บาท
- เป็นสมาชิกครบ	10 ปี	ได้รับเงินสงเคราะห์	70,000 บาท
- เป็นสมาชิกเกินกว่า	10 ปีขึ้นไป	ได้รับเงินสงเคราะห์เพิ่มขึ้นอีกปีละ	3,000 บาท

ทั้งนี้ ผู้มีสิทธิได้รับเงินสงเคราะห์สวัสดิการ ต้องนำหลักฐานเอกสารมาแจ้งสหกรณ์เพื่อขอรับเงินสงเคราะห์

### 3. สวัสดิการเพื่อสงเคราะห์สมาชิกกรณีเกิดอุบัติเหตุ

- |  |                     |             |
|--|---------------------|-------------|
| - เสียชีวิตจากอุบัติเหตุ   | ได้รับเงินสงเคราะห์ | 140,000 บาท |
| - ทุพพลภาพถาวรสิ้นเชิง จากอุบัติเหตุ                                     | ได้รับเงินสงเคราะห์ | 120,000 บาท |
| - สูญเสียมือ หรือเท้า หรือสายตา จากอุบัติเหตุ (ตั้งแต่สองชิ้นขึ้นไป)     | ได้รับเงินสงเคราะห์ | 120,000 บาท |
| - สูญเสียมือ หรือเท้า หรือสายตา จากอุบัติเหตุ (ตั้งแต่อย่างใดอย่างหนึ่ง) | ได้รับเงินสงเคราะห์ | 72,000 บาท  |

ทั้งนี้ผู้มีสิทธิได้รับเงินสงเคราะห์สวัสดิการ ต้องนำหลักฐานเอกสารมาแจ้งสหกรณ์เพื่อขอรับเงินสงเคราะห์

### 4. สวัสดิการเพื่อการรักษาพยาบาล

กรณีสมาชิกเจ็บป่วยไม่ว่ากรณีใด ๆ ต้องเข้ารับการรักษาพยาบาล เป็นคนไข้ไม่น้อยกว่า 5 คืน สหกรณ์ฯ จะจ่ายค่าช่วยเหลือค่ารักษาพยาบาลเป็นเงิน 500 บาท (กำหนดยื่นภายในระยะเวลา 60 วัน นับแต่วันที่ออกจากสถานพยาบาล หากพ้นกำหนดถือว่าหมดสิทธิได้รับเงิน)

### 5. สวัสดิการครอบครัวสมาชิกถึงแก่กรรม

กรณีทายาทสมาชิกบิดา มารดา คู่สมรส และบุตร ถึงแก่กรรม สหกรณ์ฯ จะจ่ายค่าช่วยเหลือรายละ 1,000 บาท ทั้งนี้ผู้มีสิทธิได้รับเงินสงเคราะห์สวัสดิการต้องนำเอกสารแจ้งกับสหกรณ์ฯ (กำหนดยื่นภายในกำหนด 1 ปี นับแต่วันถึงแก่กรรม หากพ้นกำหนดถือว่าหมดสิทธิได้รับเงิน)

### 6. เงินช่วยเหลือกรณีประสบอุบัติเหตุของสมาชิก

- กรณีบ้านเป็นกรรมสิทธิ์ของตนเอง และมีหลักฐานมาแสดง และพิสูจน์ได้ว่าเกิดความเสียหายจากอุบัติเหตุทั้งหมดหลังได้รับเงินสงเคราะห์ 20,000 บาท
- กรณีบ้านและที่ดินมีใช้กรรมสิทธิ์ของสมาชิกและคู่สมรส หรือกรณีบ้านเช่า โดยสมาชิกหรือคู่สมรสที่มีชื่ออยู่ในทะเบียนบ้าน หากเสียหายเกินกว่าร้อยละ 50 เปอร์เซ็นต์ ให้มีสิทธิได้รับเงินสงเคราะห์ 10,000 บาท
- กรณีเสียหายบางส่วน ให้มีสิทธิได้รับเงินสงเคราะห์ลดลงตามส่วน (กำหนดยื่นภายในกำหนด 60 วัน นับแต่วันที่ประสบอุบัติเหตุ หากพ้นกำหนดถือว่าหมดสิทธิได้รับเงิน)

### 7. การเป็นสมาชิกคงสภาพและการซื้อหุ้นพิเศษ

สมาชิกเกษียณอายุที่เป็นสมาชิกมาแล้วไม่น้อยกว่า 1 ปี สามารถเป็น สมาชิกคงสภาพ ต่อไปได้ โดยไม่ต้องส่งค่าหุ้นรายเดือนต่อไปอีก และหากจะซื้อหุ้นพิเศษเพิ่มเติมก็สามารถทำได้ โดยนำเงินที่ได้รับจากการเกษียณอายุหรือเกษียณก่อนอายุ (โครงการร่วมใจจาก) ซื้อหุ้นพิเศษเพิ่มได้อีกไม่เกิน 2.0 ล้านบาท (สองล้านบาทถ้วน) ภายในวันที่ 31 มกราคม 2562 จากที่มีหุ้นสะสมอยู่เดิมก่อนพ้นสภาพพนักงาน กฟน. ทั้งนี้ สหกรณ์ฯ จะจ่ายเงินปันผลให้เป็นรายปี โดยการโอนเข้าบัญชีเงินฝากสหกรณ์ หรือโอนเข้าธนาคารกรุงไทยของสมาชิก

### 8. สิทธิในการกู้

8.1 สมาชิกคงสภาพสามารถใช้สิทธิกู้ได้ไม่เกิน 90% ของมูลค่าหุ้นและเงินฝากที่มีอยู่ โดยใช้หุ้นหรือเงินฝากดังกล่าวเป็นหลักประกัน ผ่อนชำระรายเดือนในระยะเวลาไม่เกิน 12 ปี (144 งวด)

8.2 สมาชิกคงสภาพที่ต้องการใช้สิทธิเกินกว่าร้อยละ 90 ของมูลค่าหุ้นเรือนหุ้น หรือเงินฝากที่มีอยู่ในสหกรณ์ นอกจากจะต้องนำเงินฝากที่มีอยู่ในสหกรณ์ฯ มาจำนำเป็นประกันในลำดับแรกแล้ว จะต้องเป็นหลักประกันเป็นอสังหาริมทรัพย์ที่ปลอดภาระจำนองมาจดจำนองตามหลักเกณฑ์ของเงินกู้พิเศษ โดยประเมินราคาของอสังหาริมทรัพย์ให้ไม่เกินร้อยละ 50 แต่ไม่เกิน 2 ล้านบาท เป็นหลักประกันในลำดับถัดไปด้วย ทั้งนี้สมาชิกจะต้องมีอายุไม่เกิน 70 ปี นับแต่วันที่ทำสัญญากู้ และต้องผ่อนชำระให้เสร็จสิ้นภายใน 144 งวด แต่ต้องไม่เกินอายุ 70 ปี

## 9. สิทธิในการเปิดให้สมาชิกโอนหรือขายหุ้น (ถอนหุ้น) บางส่วน

เป็นสมาชิกคงสภาพสหกรณ์ฯ ที่เกษียณอายุหรือเกษียณก่อนกำหนดจากการไฟฟ้านครหลวงแล้ว และต้องมีอายุครบ 60 ปีบริบูรณ์ สามารถขอโอนหรือขายหุ้นได้ไม่เกิน 4 ครั้ง รวมแล้วต้องไม่เกินร้อยละ 50 ของจำนวนหุ้นทั้งหมดที่มีอยู่กับสหกรณ์ ก่อนการขายหรือโอนหุ้นครั้งแรก โดยกำหนดวัตถุประสงค์การโอนหรือขายหุ้นบางส่วนดังกล่าวไว้ 2 ประการ ดังนี้

9.1 ขอโอนหรือขายหุ้น (บางส่วน) คืนให้แก่สหกรณ์ (เท่านั้น)

9.2 ขอโอนหุ้นให้ทายาท (เฉพาะคู่สมรส บุตร หรือบิดา มารดา ซึ่งเป็นสมาชิก) ซึ่งจะมีผลเมื่อผู้ขอโอนเสียชีวิตแล้ว และผู้รับโอนมีสิทธิถือหุ้นต่อไปได้

เอกสารประกอบสำหรับสมาชิกเกษียณอายุ  
❀ ประจำปี 2561 (วันที่ 17 สิงหาคม 2561) ❀

หากมีข้อสงสัย หรือต้องการคำชี้แจงเพิ่มเติม กรุณาติดต่อสอบถามรายละเอียดเพิ่มเติมได้ที่

สหกรณ์เขตวัดเลียบ โทร. 0-2225-7713-14, 0-2226-2511-13, 0-2225-7732, 0-2221-2182,  
0-2222-6124, 0-2222-1484

ฝ่ายจัดการ	ต่อ	101, 109, 112, 119, 121, 128, 204
เงินฝาก	ต่อ	110, 111
การเงิน	ต่อ	113, 114
เงินกู้สามัญ	ต่อ	106, 107, 201
เงินกู้พิเศษ	ต่อ	103, 230
เร่งรัดและติดตามหนี้	ต่อ	104
ทะเบียนประมวลผล	ต่อ	127, 180
ธุรการ	ต่อ	108, 120
กฎหมาย	ต่อ	129
ฝ่ายสื่อสารและเทคโนโลยี	ต่อ	132
สวัสดิการและงานฌาปนกิจสงเคราะห์	ต่อ	122

สหกรณ์เขตเพลินจิต โทร. 0-2256-3456, 0-2252-8584, 0-2252-0766, 0-2256-4456

ผู้จัดการ	ต่อ	10
เงินฝาก	ต่อ	13, 17
การเงิน	ต่อ	11, 12
เงินกู้	ต่อ	14, 15

รถบริการเคลื่อนที่ โทร. 09-4428-8972  
เว็บไซต์ [www.meacoop.com](http://www.meacoop.com)



บันทึก

.....

.....

.....

**รายงานผลการดำเนินงาน**  
**สหกรณ์ออมทรัพย์สหภาพแรงงานรัฐวิสาหกิจการไฟฟ้านครหลวง จำกัด**  
**ประจำเดือน กรกฎาคม 2561**

<b>แหล่งที่มาของทุนดำเนินงาน</b>	<b>31 กรกฎาคม 2561</b>	<b>30 มิถุนายน 2561</b>
1. เงินรับฝาก	19,180,334,737.87	19,213,047,403.46
2. หนี้สินธนาคาร, สหกรณ์อื่น	185,000,000.00	300,000,000.00
3. หนี้สินอื่น ๆ	429,298,448.70	421,610,062.06
4. ทุนเรือนหุ้น	8,145,960,780.00	8,149,412,310.00
5. ทุนสำรอง	1,007,447,736.54	1,007,447,736.54
6. ทุนสะสมอื่น ๆ	404,551,834.05	406,109,738.90
7. กำไรสุทธิ	244,951,799.98	213,304,995.43
<b>รวมทั้งสิ้น</b>	<b>29,597,545,337.14</b>	<b>29,710,932,246.39</b>

<b>แหล่งที่ใช้ไปของทุนดำเนินงาน</b>	<b>31 กรกฎาคม 2561</b>	<b>30 มิถุนายน 2561</b>
1. เงินสดในมือ, เงินฝากธนาคาร (105934895.30)	108,415,295.30	129,876,446.94
2. ตัวสัญญาใช้เงิน-ตราสารอื่น ๆ	8,490,029,944.45	8,490,113,645.82
3. เงินฝากสหกรณ์อื่น, ชุมชนสหกรณ์	2,431,010,000.00	2,431,010,000.00
4. เงินกู้ฉุกเฉิน/ATM (21)	28,359,500.48	29,149,007.01
5. เงินกู้ฉุกเฉินวงเงินหมุนเวียน (22)	145,733,799.73	147,103,057.58
6. เงินกู้ฉุกเฉิน/ATM (23)	259,465,804.66	260,327,367.14
7. เงินกู้ฉุกเฉินวงเงินหมุนเวียน (24)	1,180,738,011.88	1,175,120,101.62
8. เงินกู้สามัญ	4,243,150,931.94	4,226,640,557.14
9. เงินกู้สามัญโครงการถนนสีขาว	1,576,638,522.92	1,608,651,531.20
10. เงินกู้โครงการเพื่อปลดหนี้	365,910,143.30	372,648,135.78
11. เงินกู้โครงการสินเชื่อเพื่อกระตุ้นเศรษฐกิจ	1,721,030,923.51	1,739,869,781.92
12. เงินกู้พิเศษ	5,194,985,984.68	5,215,385,564.68
13. เงินกู้พิเศษโครงการถนนสีขาว	107,571,981.60	108,200,061.49
14. เงินกู้เพื่อพัฒนาคุณภาพชีวิต/1	134,539.19	138,246.68
15. เงินกู้เพื่อพัฒนาคุณภาพชีวิต/2	70,367.58	72,942.16
16. เงินกู้เพื่อพัฒนาคุณภาพชีวิต/3	5,285,634.22	5,627,167.91
17. เงินกู้เพื่อพัฒนาคุณภาพชีวิต/4	1,298,800,890.67	1,313,740,187.03
18. เงินกู้โครงการช่วยเหลือน้ำท่วม	106,105,026.65	106,960,645.62
19. เงินกู้เพื่อช่วยเหลือผู้ค้าประกัน/06	484,503,264.71	486,833,931.55
20. ลูกหนี้หน่วย (เงินที่ยังไม่เข้า)	242,004,025.91	243,446,490.22
21. หนี้ชุมชนสหกรณ์ฯ	576,000,000.00	571,000,000.00
22. สินทรัพย์อื่น ๆ	15,834,245.43	15,217,454.72
23. ลูกหนี้พ้นจากสมาชิกภาพ	126,865,091.80	121,713,553.74
24. ลูกหนี้อื่น ๆ	888,901,406.53	912,086,368.44
<b>รวมทั้งสิ้น</b>	<b>29,597,545,337.14</b>	<b>29,710,932,246.39</b>

<b>รายได้ - ค่าใช้จ่าย</b>	<b>31 กรกฎาคม 2561</b>	<b>30 มิถุนายน 2561</b>
1. รายได้	723,423,327.14	626,813,114.64
2. ค่าใช้จ่าย	478,471,527.16	413,508,119.21
<b>รายได้สูงกว่าค่าใช้จ่าย</b>	<b>244,951,799.98</b>	<b>213,304,995.43</b>

	ขาย	หญิง	รวม
ยอดสมาชิก ณ เดือนมิถุนายน 2561	8,752	3,182	11,934
ยอดสมาชิก ณ เดือนกรกฎาคม 2561	8,736	3,179	11,915



สหกรณ์ออมทรัพย์สหภาพแรงงานรัฐวิสาหกิจการไฟฟ้านครหลวง จำกัด

Metropolitan Electricity Authority State Enterprise Workers Union's Saving and Credit Co-operative Limited (MEACOOP)

ตู้ ปณ. ๑๒ ปณ.วัดเลียบ <http://WWW.meacoop.com/>

ที่ สอฟ.พิเศษ/๒๕๖๑

๒๗ สิงหาคม ๒๕๖๑

เรื่อง รับรองรายงานการประชุมใหญ่สามัญประจำปี ๒๕๖๑ ครั้งที่ ๔๐/๒๕๖๑

เรียน สมาชิกสหกรณ์ออมทรัพย์สหภาพแรงงานรัฐวิสาหกิจการไฟฟ้านครหลวง จำกัด

ตามที่ได้มีการประชุมใหญ่สามัญประจำปี ๒๕๖๑ ครั้งที่ ๔๐/๒๕๖๑ เมื่อวันที่พฤหัสบดีที่ ๒๒ กุมภาพันธ์ ๒๕๖๑ ณ ห้องแอมโพร็อกซ์ อาคารไฟฟ้านครหลวง เขตวัดเลียบ นั้น

ฝ่ายเลขานุการ ได้นำรายงานประชุมใหญ่สามัญประจำปี ๒๕๖๑ ครั้งที่ ๔๐/๒๕๖๑ เมื่อวันที่พฤหัสบดีที่ ๒๒ กุมภาพันธ์ ๒๕๖๑ ประกาศเผยแพร่ในเว็บไซต์ของสหกรณ์ออมทรัพย์สหภาพแรงงานรัฐวิสาหกิจการไฟฟ้านครหลวง จำกัด (สอฟ.) <http://www.meacoop.com> เพื่อพิจารณารับรอง

จึงเรียนมาเพื่อโปรดพิจารณารับรองรายงานการประชุมใหญ่ และแจ้งผลการพิจารณาให้ฝ่ายเลขานุการทราบ ภายในวันพุธที่ ๓๑ ตุลาคม ๒๕๖๑ หากพินกำหนดดังกล่าว จะถือว่าท่านให้การรับรองรายงานการประชุมใหญ่ฯ ตามที่เสนอ

ขอแสดงความนับถือ

(นายนิพัทธ์ เหลืองดำรงค์)

ประธานกรรมการดำเนินการ

สหกรณ์ออมทรัพย์สหภาพแรงงานรัฐวิสาหกิจการไฟฟ้านครหลวง จำกัด

ฝ่ายธุรการ ๐๒-๒๒๖-๒๕๑๑-๓ ต่อ ๑๒๐

**ปรับปรุงเว็บไซต์ใหม่  
เพื่อสมาชิก สอฝ.**

# เพิ่มบริการ

ระบบตรวจสอบข้อมูลสมาชิกด้วยตนเอง  
ผ่านเว็บไซต์ (www.meacoop.com)



**สหกรณ์ออมทรัพย์สหภาพแรงงานรัฐวิสาหกิจไฟฟ้านครหลวง จำกัด**

Metropolitan Electricity Authority State Enterprise Union's  
Saving and Credit Co-Operative Limited



มั่นคง ช่างเหล็ก บริการ

[สมัครใช้งาน]

เลขสมาชิก:

รหัสผ่าน:

**Service Menu**  
- ทูตการศึกษา  
- ขยายหลอดตลาด

ณ วันที่ 30.08.18	
14:28	
บาท/ลิตร	
GASOLINE 95	37.26
GASOHOL 91	29.88

- ข่าวประชาสัมพันธ์/ประกาศ**
- » ขอเชิญทัศนศึกษาประเทศรัสเซีย **New**  
โดย: admin วันที่:2018-08-29 09:37:50
  - » ขอเชิญทัศนศึกษาประเทศเกาหลี **New**  
โดย: admin วันที่:2018-08-29 09:35:27
  - » รับรองรายงานประชุมในญุสามัญประจำปี 2561 **New**  
โดย: admin วันที่:2018-08-23 10:07:17
  - » ประกาศ รายการย่อแสดงสินทรัพย์และหนี้สิน ณ วันที่ 31 กรกฎาคม 2561  
โดย: admin วันที่:2018-08-10 14:01:47
  - » ประกาศที่ 25/2561 เรื่อง แต่งตั้งที่ปรึกษาสหกรณ์ฯ  
โดย: admin วันที่:2018-08-02 10:02:23
  - » ประกาศที่ 22/2561 เรื่อง โครงการซื้อหุ้นพิเศษ เพื่อส่งเสริมการออม สำหรับสมาชิกเกษียณอายุ  
โดย: admin วันที่:2018-08-02 10:01:33
  - » ประกาศที่ 21/2561 เรื่อง เงื่อนไขและหลักเกณฑ์ในการพิจารณาเงินกู้ทุกประเภทของสหกรณ์  
โดย: admin วันที่:2018-07-25 14:32:12
  - » ประกาศที่ 24/2561 เรื่อง เชิญชวนประกวดราคาบริหารจัดการทัศนศึกษาประเทศสหพันธรัฐเซีย 6 วัน 4 คืน  
โดย: admin วันที่:2018-07-23 10:27:35

**ข้าราชการกรมการ**

**อัตราดอกเบี้ยเงินกู้**

อัตราดอกเบี้ยเงินกู้ (ต่อปี)

ฉุกเฉิน, สามัญ	5.25
พิเศษ	5.25

## เพียงลงทะเบียน

รับ User Name, Password  
ได้ที่เว็บไซต์ สอฝ.  
(www.meacoop.com)  
ได้ตั้งแต่วันนี้เป็นต้นไป

## สมาชิกสามารถตรวจสอบ

- \* ข้อมูลส่วนบุคคล, อายุการเป็นสมาชิก,
- \* ผู้รับผลประโยชน์
- \* รายการกู้, หลักประกัน, ผู้ค้ำประกัน,
- \* รายการเรียกเก็บหนี้รายเดือน
- \* เงินฝาก, ค่าหุ้น, เงินปันผล, เหลือคืบ



# สมาชิกฌาปนกิจสงเคราะห์

สมาชิกสหกรณ์ออมทรัพย์ รัฐวิสาหกิจไทย  
สหกรณ์สมาชิกของชุมนุมสหกรณ์ออมทรัพย์แห่งประเทศไทย  
สมาชิกชุมนุมสหกรณ์ออมทรัพย์กรุงไทย

สสอ.



สมาชิกสหกรณ์ออมทรัพย์รัฐวิสาหกิจไทย(สสอ.)

## กองหลัก

สมาชิก และ สมาชิกสมทบ (บิดา, มารดา, คู่สมรสและบุตร )

อายุไม่เกิน **57** ปี ผู้ที่เกิดภายในปี **2504**

## เสียชีวิตทุกกรณี

รับเงินสงเคราะห์ **600,000** บาท

ช่วงเวลาการรับสมัคร	รอบที่	ได้สิทธิ ตามข้อบังคับ	สงเคราะห์ (ล่วงหน้า)	ค่าสมัคร + ค่าบำรุง	รวม
1 - 30 มิถุนายน 2561	8/2561	1 ส.ค.61	4,500	40	4,540
1 - 31 กรกฎาคม 2561	9/2561	1 ก.ย.61	4,500	40	4,540
1 - 31 สิงหาคม 2561	10/2561	1 ต.ค.61	4,500	40	4,540
1 - 30 กันยายน 2561	11/2561	1 พ.ย.61	4,500	40	4,540
1 - 31 ตุลาคม 2561	12/2561	1 ธ.ค.61	4,500	40	4,540
1 - 30 พฤศจิกายน 2561	1/2562	1 ม.ค.62	4,500	40	4,540
1 - 30 ธันวาคม 2561	2/2562	1 ก.พ.62	4,500	40	4,540

หมายเหตุ..ใบรับรองแพทย์ โรงพยาบาลของรัฐที่มีตราประทับ  
ของโรงพยาบาลสามารถขอใบรับรองแพทย์ได้ที่ รพ.กฟน.สามเสน  
หรือ สถานพยาบาลทุกเขต “ยื่นใบสมัครด้วยตนเองเท่านั้น”

ติดต่อสอบถามเพิ่มเติมได้ที่ฝ่ายสวัสดิการและฌาปนกิจสหกรณ์ออมทรัพย์ฯ กฟน.

น.ส.วรวรรณ ส่องพลาย , น.ส.เมษขลา เขียวกล

โทร. 02-2257713-4, 02-226-2511 และ 02-2266438(เบอร์ตรง)

ดาวน์โหลดแบบฟอร์มได้ที่... [www.meacoop.com](http://www.meacoop.com)



ฝ่ายประชาสัมพันธ์ สอพ.

# สมาชิกงานบุญสงเคราะห์

สส.ชสอ.



สมาชิกสหกรณ์ออมทรัพย์ รัฐวิสาหกิจไทย  
สหกรณ์สมาชิกของชุมนุมสหกรณ์ออมทรัพย์แห่งประเทศไทย  
สมาชิกชุมนุมสหกรณ์ออมทรัพย์กรุงไทย



สหกรณ์สมาชิกของชุมนุมสหกรณ์ออมทรัพย์แห่งประเทศไทย(สส.ชสอ.)

**กอง 2**

สมาชิก และ สมาชิกสมทบ(บิดา, มารดา, คู่สมรสและบุตร)  
อายุไม่เกิน **57 ปี** ผู้ที่เกิดภายในปี **2504**

**เสียชีวิตทุกกรณี**

รับเงินสงเคราะห์ **600,000 บาท**

ช่วงเวลาการรับสมัคร	รอบที่	ได้สิทธิ ตามข้อบังคับ	สงเคราะห์ (ล่วงหน้า)	ค่าสมัคร + ค่าบำรุง	<b>รวม</b>
1 - 30 มิถุนายน 2561	8/2561	1 ส.ค.61	4,800	40	4,840
1 - 31 กรกฎาคม 2561	9/2561	1 ก.ย.61	4,800	40	4,840
1 - 31 สิงหาคม 2561	10/2561	1 ต.ค.61	4,800	40	4,840
1 - 30 กันยายน 2561	11/2561	1 พ.ย.61	4,800	40	4,840
1 - 31 ตุลาคม 2561	12/2561	1 ธ.ค.61	4,800	40	4,840
1 - 30 พฤศจิกายน 2561	1/2562	1 ม.ค.62	4,800	40	4,840
1 - 30 ธันวาคม 2561	2/2562	1 ก.พ.62	4,800	40	4,840

หมายเหตุ...ใบรับรองแพทย์ โรงพยาบาลของรัฐที่มีตราประทับ  
ของโรงพยาบาลสามารถขอใบรับรองแพทย์ได้ที่ รพ.กฟน.สามเสน  
หรือ สถานพยาบาลทุกเขต “ยื่นใบสมัครด้วยตนเองเท่านั้น”

ติดต่อสอบถามเพิ่มเติมได้ที่ฝ่ายสวัสดิการและงานบุญสงเคราะห์สหกรณ์ออมทรัพย์ กฟน.

น.ส.วรวรรณ ส่องพลาย , น.ส.เมษขลา เชี่ยวกุล

โทร. 02-2257713-4, 02-226-2511 และ 02-2266438(เบอร์ตรง)

ดาวน์โหลดแบบฟอร์มได้ที่... [www.meacoop.com](http://www.meacoop.com)



ฝ่ายประชาสัมพันธ์ สอพ.



# สมาชิกแผนกกิจสงเคราะห์

สสอก.



สมาชิกสหกรณ์ออมทรัพย์ รั้ววิสาหกิจไทย  
สหกรณ์สมาชิกของชุมนุมสหกรณ์ออมทรัพย์แห่งประเทศไทย  
สมาชิกชุมนุมสหกรณ์ออมทรัพย์ครูไทย

สหกรณ์สมาชิกของชุมนุมสหกรณ์ออมทรัพย์ครูไทย(สสอก.) **กอง 3**

**รับสมัคร**

สมาชิกสหกรณ์ออมทรัพย์ฯ

เสียชีวิตทุกกรณี

อายุไม่เกิน **50 ปี** ผู้ที่เกิดภายในปี **2511**

รับเงินสงเคราะห์ **600,000 บาท**

ช่วงเวลาการรับสมัคร	รอบที่	ได้สิทธิ ตามข้อบังคับ	สงเคราะห์ (ล่วงหน้า)	ค่าสมัคร + ค่าบำรุง	รวม
1 - 30 มิถุนายน 2561	8/2561	1 ส.ค.61	4,800	60	4,860
1 - 31 กรกฎาคม 2561	9/2561	1 ก.ย.61	4,800	60	4,860
1 - 31 สิงหาคม 2561	10/2561	1 ต.ค.61	4,800	60	4,860
1 - 30 กันยายน 2561	11/2561	1 พ.ย.61	4,800	60	4,860
1 - 31 ตุลาคม 2561	12/2561	1 ธ.ค.61	4,800	60	4,860
1 - 30 พฤศจิกายน 2561	1/2562	1 ม.ค.62	4,800	60	4,860
1 - 30 ธันวาคม 2561	2/2562	1 ก.พ.62	4,800	60	4,860

**หมายเหตุ..**ใบรับรองแพทย์ โรงพยาบาลของรัฐที่มีตราประทับ  
ของโรงพยาบาลสามารถขอใบรับรองแพทย์ได้ที่ รพ.กฟน.สามเสน  
หรือ สถานพยาบาลทุกเขต **“ยื่นใบสมัครด้วยตนเองเท่านั้น”**

ติดต่อสอบถามเพิ่มเติมได้ที่ฝ่ายสวัสดิการและแผนกกิจสงเคราะห์สหกรณ์ออมทรัพย์ฯ กฟน.

น.ส.วรวรรณ ส่องพลาย , น.ส.เมฆขลา เชี่ยวกุล

โทร. 02-2257713-4, 02-226-2511 และ 02-2266438(เบอร์ตรง)

ดาวน์โหลดแบบฟอร์มได้ที่... [www.meacoop.com](http://www.meacoop.com)



ฝ่ายประชาสัมพันธ์ สอพ.

# สมาชิกงานบริการสงเคราะห์

สสอ.ค.



สมาชิกสหกรณ์ออมทรัพย์ รัฐวิสาหกิจไทย

สหกรณ์สมาชิกของชุมนุมสหกรณ์ออมทรัพย์แห่งประเทศไทย

สมาชิกชุมนุมสหกรณ์ออมทรัพย์ครูไทย



สหกรณ์สมาชิกของชุมนุมสหกรณ์ออมทรัพย์ครูไทย (สสอ.ค.) **กอง 3**

## รับสมัคร

สมาชิก และ สมาชิกสหภาพ (บิดา, มารดา, คู่สมรส และ บุตร)

เสียชีวิตทุกกรณี

รับเงินสงเคราะห์ 600,000 บาท

อายุไม่เกิน 51- 60 ปี ผู้ที่เกิดภายในปี 2501

ช่วงเวลาการรับสมัคร	รอบที่	ได้สิทธิ ตามข้อบังคับ	สงเคราะห์ (ล่วงหน้า)	ค่าสมัคร + ค่าบำรุง	<b>รวม</b>	เงินบริจาคร ระหว่างอายุ 51-60 ปี
1 - 30 มิถุนายน 2561	8/2561	1 ส.ค.61	4,800	60	<b>4,860</b>	อายุ X 200
1 - 31 กรกฎาคม 2561	9/2561	1 ก.ย.61	4,800	60	<b>4,860</b>	อายุ X 200
1 - 31 สิงหาคม 2561	10/2561	1 ต.ค.61	4,800	60	<b>4,860</b>	อายุ X 200
1 - 30 กันยายน 2561	11/2561	1 พ.ย.61	4,800	60	<b>4,860</b>	อายุ X 200
1 - 31 ตุลาคม 2561	12/2561	1 ธ.ค.61	4,800	60	<b>4,860</b>	อายุ X 200
1 - 30 พฤศจิกายน 2561	1/2562	1 ม.ค.62	4,800	60	<b>4,860</b>	อายุ X 200
1 - 30 ธันวาคม 2561	2/2562	1 ก.พ.62	4,800	60	<b>4,860</b>	อายุ X 200

**หมายเหตุ..**ใบรับรองแพทย์ โรงพยาบาลของรัฐที่มีตราประทับ  
ของโรงพยาบาลสามารถขอใบรับรองแพทย์ได้ที่ รพ.กฟน.สามเสน  
หรือ สถานพยาบาลทุกเขต **“ยื่นใบสมัครด้วยตนเองเท่านั้น”**

ติดต่อสอบถามเพิ่มเติมได้ที่ฝ่ายสวัสดิการและงานบริการสงเคราะห์สหกรณ์ออมทรัพย์ กฟน.

น.ส.วรวรรณ ต่องพลา , น.ส.เมฆขดา เขียวกล

โทร. 02-2257713-4, 02-226-2511 และ 02-2266438(เบอร์ตรง)

ดาวน์โหลดแบบฟอร์มได้ที่... [www.meacoop.com](http://www.meacoop.com)



ฝ่ายประชาสัมพันธ์ สอ.ค.

## หนังสือแต่งตั้งผู้รับโอนประโยชน์

เขียนที่.....

วันที่.....เดือน.....พ.ศ.....

ข้าพเจ้า นาย/นาง/นางสาว.....สมาชิกเลขที่.....

สังกัด ฝ่ายหรือสำนักงานเขต.....แผนก.....ที่อยู่ปัจจุบัน

บ้านเลขที่.....หมู่ที่.....ซอย.....ถนน.....

ตำบล (แขวง).....อำเภอ (เขต).....จังหวัด.....

รหัสไปรษณีย์.....โทรศัพท์บ้าน.....โทรศัพท์มือถือ.....

ขอทำหนังสือตั้งผู้รับโอนประโยชน์ไว้ว่า เมื่อข้าพเจ้าถึงแก่ความตายแล้ว ให้สหกรณ์ออมทรัพย์ สหภาพแรงงานรัฐวิสาหกิจการไฟฟ้านครหลวง จำกัด จ่ายค่าหุ้น เงินรับฝาก เงินปันผล เงินเฉลี่ยคืน เงินสงเคราะห์งานศพ และผลประโยชน์บรรดาที่ข้าพเจ้ามีอยู่ในสหกรณ์ฯ แก่ผู้รับโอนประโยชน์ ที่ข้าพเจ้าตั้งขึ้นเท่านั้น ดังมีรายชื่อต่อไปนี้

1. นาย/นาง/นางสาว..... เกี่ยวข้องเป็น.....
2. นาย/นาง/นางสาว..... เกี่ยวข้องเป็น.....
3. นาย/นาง/นางสาว..... เกี่ยวข้องเป็น.....
4. นาย/นาง/นางสาว..... เกี่ยวข้องเป็น.....
5. นาย/นาง/นางสาว..... เกี่ยวข้องเป็น.....
6. นาย/นาง/นางสาว..... เกี่ยวข้องเป็น.....

ทั้งนี้ ไม่เกี่ยวกับทรัพย์สินอื่นของข้าพเจ้าหากจะมี ซึ่งข้าพเจ้าจะทำได้ทำพินัยกรรมไว้ต่างหากอีกฉบับหนึ่ง หรือตกเป็นของทายาทโดยธรรมแล้วแต่กรณี ขณะทำหนังสือฉบับนี้ ข้าพเจ้ามีสติสมบูรณ์ดี และได้ลงลายมือชื่อไว้ต่อหน้าพยานเป็นสำคัญ

หมายเหตุ สมาชิกต้องยื่นหนังสือฉบับนี้ ลงชื่อ .....

พร้อมสำเนาบัตรประชาชน ต่อสหกรณ์ออมทรัพย์ฯ (.....)

ด้วยตนเองเท่านั้น

ข้าพเจ้าขอรับรองว่า นาย/นาง/นางสาว.....

ได้ลงลายมือชื่อไว้ในหนังสือตั้งผู้รับโอนผลประโยชน์ต่อหน้าข้าพเจ้าทั้งสอง

ลงชื่อ .....พยาน

ลงชื่อ .....พยาน

(.....)

(.....)

เจ้าหน้าที่ สหกรณ์ออมทรัพย์ฯ

เจ้าหน้าที่ สหกรณ์ออมทรัพย์ฯ

ลงระบบเรียบร้อยแล้ว

ดูคำแนะนำด้านหลัง

.....

วันที่.....

## คำแนะนำ

1. หนังสือฉบับนี้ จะเขียนด้วยลายมือของสมาชิก ที่ตั้งผู้รับโอนประโยชน์ ทั้งสองฉบับก็ได้ โดยไม่จำเป็นต้องมีพยานอยู่ด้วย
2. หากพิมพ์ด้วยพิมพ์ดีด หรือมีผู้อื่นเป็นผู้เขียน หรือกรอกข้อความในช่องว่าง สมาชิกที่ตั้งผู้รับโอนประโยชน์ต้องลงลายมือชื่อต่อหน้าพยาน (เจ้าหน้าที่สหกรณ์ออมทรัพย์ฯ) อย่างน้อย 2 คนพร้อมกัน
3. พยานทั้ง 2 คน จะต้องลงลายมือชื่อพร้อมกัน ในขณะนั้นต่อหน้าสมาชิก ที่ตั้งรับโอนประโยชน์ และพยานจะต้องลงลายมือชื่อเสมอ จะพิมพ์ลายนิ้วมือไม่ได้
4. พยานผู้เขียนหรือผู้พิมพ์จะเป็นผู้รับประโยชน์ไม่ได้ และพยานต้องบรรลุนิติภาวะ ไม่เป็นบุคคลวิกลจริต เสมือนไร้ความสามารถ หูหนวก ใบ้ หรือตาบอดทั้ง 2 ข้าง
5. ถ้ามีการชู้ด ลบ ตก เต็ม หรือแก้ไขเปลี่ยนแปลงในหนังสือนี้ จะต้องลงลายมือชื่อสมาชิกที่ตั้งผู้รับโอนประโยชน์ และวัน/เดือน/ปี กำกับไว้ต่อหน้าพยานอย่างน้อย 2 คน และพยาน 2 คนนั้นต้องลงลายมือชื่อในขณะนั้นด้วย

สำเนาบัตรประชาชน :

ฝ่ายสวัสดิการและงานฌาปนกิจสงเคราะห์ :

# กรรมการอำนวยการ



นิพัทธ์ เหลืองดำรงค์ เอลิมพล ดุลสัมพันธ์ ประจวบ คงเป็นสุข



สุวรรณ กาซิม บุญ เตื่อนคำ นิต วิวัจนสิรินทร์ วรยุทธ ปันสุข

สำนักงานเขตวัฒนา		เบอร์ที่ติดต่อ
วันจันทร์	นายสุวรรณ กาซิม	08 1638 0875
วันอังคาร	นายประจวบ คงเป็นสุข	08 1916 7933
วันพุธ	ดร.เอลิมพล ดุลสัมพันธ์	08 1432 5791
วันพฤหัสบดี	นายบุญ เตื่อนคำ	08 6572 2237
วันศุกร์	นายนิพัทธ์ เหลืองดำรงค์	08 4399 3833

สำนักงานเขตเพลินจิต		เบอร์ที่ติดต่อ
วันจันทร์	ดร.เอลิมพล ดุลสัมพันธ์	08 1432 5791
วันอังคาร	นายวรยุทธ ปันสุข	08 9819 0428
วันพุธ	นายประจวบ คงเป็นสุข	08 1916 7933
วันพฤหัสบดี	นายนิต วิวัจนสิรินทร์	09 3151 9333
วันศุกร์	ดร.เอลิมพล ดุลสัมพันธ์	08 1432 5791

ไม่ได้รับความสะดวก  
มีปัญหา เชิญปรึกษากรรมการ  
0 2225 7713, 0 2225 7714  
พ.702 5845-7 ต่อ 105 หรือ 130

## คณะผู้จัดทำ

นายสุวรรณ กาซิม  
พวอ.บุญมี บุชสมบัติ  
นายประพงษ์ ทองทวี  
นายทองเรียม ติปิเกษ

ดร.เอลิมพล ดุลสัมพันธ์  
นายวรยุทธ ปันสุข  
น.ส.จุฑาภา วัฒนารักษ์  
นายวรวุฒิ ธรรมมัง

นายบุญ เตื่อนคำ  
นายนิพัทธ์ เหลืองดำรงค์  
นายศกสิทธิ์ ภาค  
น.ส.ศรีสมร ปล้ำปลิว



สหกรณ์ออมทรัพย์สหภาพแรงงานรัฐวิสาหกิจการไฟฟ้านครหลวง จำกัด  
ได้เพิ่มช่องทางการประชาสัมพันธ์ข่าวสารโดยนำ Application Line@ มาใช้  
สมาชิกสามารถเพิ่ม official account ตามไอดีหรือ QR code นี้

ID: @duu6556a